LA JUNTA MILITAR SE REUNE HOY PARA CONCLUIR EL CASO VIOLA

DECISION TOMADA: HAY RENUNCIA O REEMPLAZO

SOLICITARON LA DIMISION POR ESCRITO AL JEFE DEL ESTADO; GALTIERI SERA DESIGNADO PRESIDENTE CON RETENCION DE LA COMANDANCIA DEL EJERCITO; HABRA MODIFICACION DE LAS ACTAS DEL PROCESO DE REORGANIZACION Y SE EFECTUARAN RENOVACIONES FUNDAMENTALES EN EL GABINETE NACIONAL

crónica
FIRME JUNTO AL PUEBLO
EL DIARIO DE MAYOR CIRCULACION EN EL PAIS 2ª EDICION DE LA MADRUGADA
Año XVIII - Bs. As., Viernes 11 de Diciembre 1981 - Nº 5.963 - $ 4.000
EDICION DOMINICAL $ 4.500
RECARGO VIA AEREA $ 100

La Junta Militar, máximo organismo del Estado, se reunirá hoy a partir de las 10 para dejar definida la situación de crisis institucional del país. Se aguarda que en la reunión pueda aceptarse la renuncia de Viola a la Primera Magistratura o, en su defecto, se resolverá su reemplazo, liso y llano. Los Comandantes de las tres Fuerzas Armadas determinarán el proceso a seguir en el futuro, estableciéndose a priori que el teniente general Galtieri asuma como Presidente de la Nación en los próximos días, en tanto se estudian modificaciones a las actas del Estatuto para el Proceso de Reorganización Nacional y la posibilidad de retornar a las 8 carteras del Gabinete. Mediante esta modificación se intenta refundir en un solo Ministerio —de Economía— todos los actuales referidos al área, quedando los restantes como Subsecretarías. El fin será dinamizar la economía del país para sacarlo del estado de "postración que aún tiene y del cual no se ha levantado en su más mínima parte". El almirante Anaya dijo anoche que "la Junta Militar, actuando con la serenidad, prudencia y consideración que las circunstancias exigen, ha agotado los procedimientos y los tiempos para el tratamiento de la actual situación institucional. La misma quedará resuelta en las próximas horas". En el mediodía de ayer, Galtieri volvió a reunirse con Viola en Olivos. Trascendió que durante la entrevista se tocó el tema de la renuncia que debería efectivizar por escrito el Presidente a más tardar en la mañana de hoy. Caso contrario, el máximo organismo del Estado lo relevaría de sus funciones, designando como sucesor, hasta el 24 de marzo de 1984, al teniente general Galtieri, quien asimismo, retendría por el término de un año más, la comandancia en Jefe del Ejército.

PAPELEROS: ANUNCIAN PARO PARA EL DIA 16

Lo Realizan 26.000 Obreros; 24 Horas

Jubilados: Amenazas de Guerra

Reclaman Aumento, Desindexaciones y Remedios Baratos

CRECE EL PARANA: YA HAY EVACUADOS

Posadas: Ribereños Están Bajo el Agua

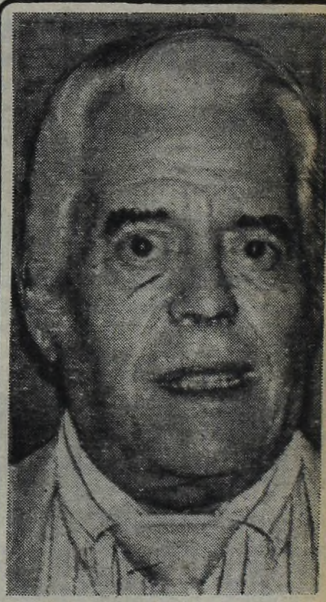

EX MARIDO DE LUCILLE BALL, ESTA GRAVE

Desi Arnaz, ex marido y coestrella de Lucille Ball, internado. Ulcera de estómago.

DAVIS: VILAS CON McENROE Y CLERC FRENTE A TANNER

El sorteo de la Copa Davis, en Cincinnati, EE.UU., determinó que en el primer partido, a jugarse hoy a partir de las 15 (hora argentina) se enfrenten John McEnroe y Guillermo Vilas, en tanto que Roscoe Tanner y José Luis Clerc protagonizarán el segundo encuentro de la jornada.

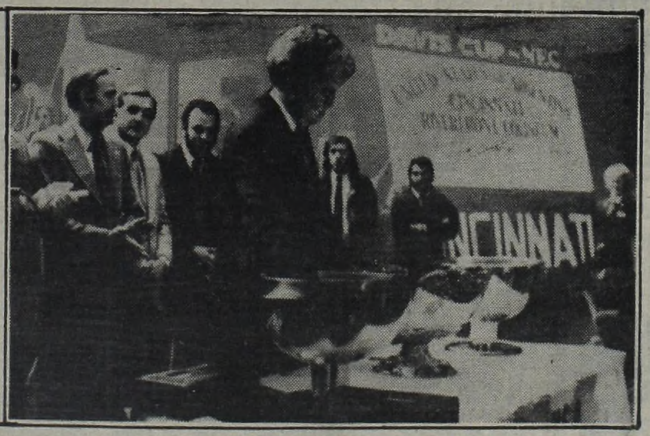

Reutemann Terminó con los Amagos de Williams: No Corre más

ANTARTIDA: BRASIL, "SOCIO" DE CHILE E INGLATERRA

BRASILIA, 10 (AP-DPA).— Una declaración atribuida al ministro de Marina, almirante Maximiano da Fonseca, acerca de la participación de oficiales navales brasileños en expediciones a la Antártida, volvió a colocar hoy sobre el tapete el tema de la aspiración de este país a ser miembro pleno del tratado que rige al continente helado.

"Jornal Do Brasil" dice que **al revelar la inclusión de marinos brasileños en expediciones antárticas como invitados de los gobiernos de Chile y Gran Bretaña, el ministro puso al descubierto "uno de los secretos diplomático-militares mejor guardados de los últimos tiempos".**

El periódico afirma que con la revelación formulada en rueda de prensa, "ha quedado rota la equidistancia que Brasil pretendía mantener de los litigios que esos dos países tienen con la Argentina en torno de territorios de la región austral".

El vocero del Ministerio de la Marina, corroboró las declaraciones del almirante Da Fonseca y dijo que en las expediciones aludidas participaron cuatro oficiales navales brasileños, a quienes no identificó. Las expediciones se efectuaron en 1979 y los cuatro oficiales que pasaron por lo menos cuatro meses en la Antártida estarían ahora en retiro.

El ministro dijo que uno de los oficiales viajó en el rompehielos británico "Endurance", por cuya adquisición Brasil ha manifestado interés para sus proyectos de expediciones antárticas.

La Cancillería no emitió comentarios sobre la información, que según "Jornal Do Brasil" plantea "un problema inesperado y potencialmente grave para futuras conversaciones con la Argentina respecto de los planes brasileños en relación con la Antártida".

"Es bien sabido, agrega el periódico, que aunque el gobierno de Brasil proclame a través de sus portavoces que no pretende porciones de ese territorio, cualquier proyecto (de expedición) nacional a la Antártida chocará con el obstáculo de definir adónde se dirige la misión".

El periódico dice que el canciller Ramiro Saraiva Guerreiro fue preguntado sobre esa dificultad, dado que tanto Chile como la Argentina tienen definidos en sus mapas los territorios antárticos.

El comandante Carlos Paiva, vocero del ministerio brasileño de Marina, desmintió hoy categóricamente informaciones atribuidas al ministro de Marina, Maximiano Silva da Fonseca, según las cuales oficiales brasileños habrían participado en expediciones científicas a la Antártida, por invitación de Chile y Gran Bretaña.

Solidaridad, Amenaza Para Rusia

VIOLENTO ATAQUE DE MOSCU A SINDICALISMO POLACO

MOSCU, 10 (AP-AFP).— La agencia TASS denunció hoy que la seguridad soviética ha resultado directamente amenazada por elementos contrarrevolucionarios que actúan en Polonia y condenó a la Iglesia Católica de fomentar los sentimientos anti-socialistas en ese país.

En el más violento ataque del Kremlin desde mediados de año en torno a la crisis polaca, TASS acusó al sindicato independiente Solidaridad de enviar emisarios al sur de Polonia para distribuir materiales "anti-gubernamentales, anti-socialistas y anti-soviéticos".

En un desusado ataque contra la Iglesia Católica, la agencia acusó a sacerdotes polacos de oficiar servicios dirigidos a desacreditar "acciones de gobierno en defensa del socialismo".

"Al propio tiempo se intensifican los ataques contra los vínculos de Polonia con sus aliados y se hacen demandas demagógicas para que Polonia se retire" del Pacto de Varsovia encabezado por el Kremlin y del grupo económico COMECON, declaró TASS.

La seguridad soviética ha sido amenazada, dijo, por llamados dirigidos "a utilizar las líneas de comunicaciones que pasan a través de territorio polaco para presionar a los aliados de Polonia".

Ciertos "elementos provocadores" cuestionan "la frontera soviético polaca existente" y "calumnian maliciosamente" la liberación de Polonia por el ejército soviético de los invasores nazis.

En Varsovia el líder del sindicato independiente Solidaridad, Lech Walesa, dijo hoy que el gremio desea evitar un enfrentamiento con las autoridades comunistas, pero advirtió que "no podrá retroceder más".

Walesa, que hace frente a una creciente campaña de propaganda antisindical y a la amenaza de que el gobierno prohíba las huelgas, inició una reunión de la jefatura del gremio, integrada por 11 miembros, con una nota desafiante, un día antes de efectuarse la sesión de la comisión nacional de coordinación de 107 miembros.

Por otra parte un llamado a la huelga general inmediata a fin de expulsar al Partido Comunista Polaco de las empresas e instaurar una autogestión total, lanzó hoy Confederación de Polonia Independiente (KPN, disidente) al sindicato Solidaridad.

● PLAN SECRETO DEL PAPA

RIO DE JANEIRO, 10 (EFE).— El Papa Juan Pablo II tenía un plan para llegar a Polonia en el mismo momento de que se produjera una posible invasión de la Unión Soviética a esa nación, informó hoy el "Jornal do Brasil".

egún el columnista diplomático Carlos Swann, durante los días del agravamiento de la crisis entre la URSS y Polonia, "los soviéticos corrieron el riesgo de enfrentar un desafío sin precedente en la historia del mundo y de la Iglesia Católica".

Subrayó que en la inminencia de la invasión que acabó no efectuándose, "un avión fue mantenido en condiciones de despegue inmediato".

El plan —guardado bajo el más riguroso secreto— preveía que el avión, con los colores de la Santa Sede, conduciría al Papa a Varsovia, haciendo coincidir su desembarque con el momento de la llegada de los primeros soldados soviéticos a la capital polaca.

Polémica en la OTAN: Ahora Turquía Replica a Grecia

BRUSELAS, 10 (UPI).— El ministro de Defensa de Turquía, Haluk Bayulken, calificó de "absurda" la acusación griega de que su país constituía una amenaza para Grecia, un antiguo enemigo convertido ahora en aliado en el seno de la Organización del Tratado del Atlántico Norte.

"La presunta amenaza por parte de Turquía es absurda", dijo Bayulken a los periodistas. "Nuestra política consiste en resolver todos los problemas a través de la negociación", agregó.

El primer ministro griego Andreas Papandreou, quien se desempeña también como ministro de Defensa, vetó ayer la declaración final de los ministros de Defensa de la OTAN, debido a que no contenía una cláusula garantizando la ayuda de la alianza atlántica a los griegos, en caso de ser atacados por Turquía.

La OTAN fue creada en 1949 para proteger a Occidente del comunismo soviético. Nunca antes un miembro de esa organización pidió ayuda a la OTAN para defenderse de un aliado.

Entretanto, Paul Nitze, jefe de la delegación norteamericana que negocia con los soviéticos en materia de armamentos, dijo hoy, en el transcurso de una reunión con los ministros de Relaciones Exteriores de la OTAN, que ambos bandos mantenían sus posiciones públicas sobre reducción de armas nucleares en Europa.

ESPAÑA: CESANTEAN A OFICIALES OPOSITORES

MADRID, 10 (AFP).— Cinco capitanes firmantes del documento de oficiales y suboficiales favorable a los golpistas del 23 de febrero publicado el domingo, fueron destituidos hoy de sus funciones en el ejército o de sus puestos de mando.

Los cinco oficiales —entre ellos el capitán Blas Pinar, hijo del líder del partido neofascista "Fuerza Nueva", fueron colocados en situación de "disponible forzoso" sin destino preciso, por orden el jefe de estado mayor del ejército de tierra, teniente general José Gabeiras, mediante orden publicada hoy en el boletín oficial del ministerio español de Defensa.

Por otra parte, los partidos políticos y la jerarquía militar recibieron con entusiasmo el discurso pronunciado el miércoles por el presidente del Congreso de Diputados, Landelino Lavilla, durante la sesión extraordinaria de las Cortes (Parlamento español), en honor del tercer aniversario de la Constitución.

Lavilla dijo que "fuera de la Constitución solo existe la barbarie" y que "el pueblo español es el garante de la libertad", contra quienes "por la fuerza de las armas pretendèn erigirse en jueces y en árbitros".

El presidente del gobierno, Leopoldo Calvo Sotelo, calificó el discurso de "excelente", mientras los representantes de la oposición deploraron el contraste entre la firmeza del discurso parlamentario y la debilidad de la acción del Ejecutivo.

SAN MIGUEL
ULTIMOS
100 LOTES
EN 150 CUOTAS
desde $360.000.- la cuota
PRECIO TOTAL FIJO
A siete cuadras Av. Mitre y de Av. Gaspar Campos, frente a calles B. Ibañez, M. Sastre, Irigoin, Malvinas, etc.
PAVIMENTO TOTALMENTE PAGO • LUZ ELECTRICA
Sábado y Domingo próximos
de 10 a 19hs. SOBRE LOS MISMOS EN COMUN PARA ESTA VENTA
• Desde Estación, San Miguel, colectivo 740
INFORMES EN NUESTRAS OFICINAS
G. BUSTOS BORACCHIA y CIA.
CORDOBA 1176 - CAP. 49-4618 • 45-9481 • 46-3176
R. PELLICCIARO Y ASOC.
AV. MITRE 1055 - San Miguel • 667-2114
Plano aprob. exp. 48-198-74

Golpe a la Guerrilla

COLOMBIA: EXITO DE OFENSIVA MILITAR

BOGOTA, 10 (AFP-EFE).— En un mes y medio, 61 guerrilleros y 2 soldados murieron desde el inicio de una operación militar del ejército colombiano contra las guerrillas del M-19, en el sur del país, se indicó hoy aquí de fuente militar.

Según un balance oficial publicado por las autoridades militares —el primero desde el comienzo de las operaciones en el departamento de Caquetá, el 21 de octubre— 10 soldados resultaron igualmente heridos en el curso de los combates.

El ejército colombiano precisó que había recuperado un importante armamento constituido especialmente por 250 fusiles- ametralladoras FAL, unos 55.000 cartuchos, 1.500 cargadores para fusiles-ametralladoras, cartuchos de dinamita y armas ligeras.

Un vocero indicó que los dos militares muertos eran dos soldados que habían logrado infiltrarse en la guerrilla y habían sido abatidos el mes pasado por un comando del M-19, en presencia de periodistas.

El ejército afirmó controlar el departamento de Caquetá, región de selva virgen ubicada a 650 km. al sur de Bogotá, donde se ha concentrado la actividad guerrillera desde hace algunos meses, y a la que han sido enviados de tres a cuatro mil hombres especializados en la lucha antiguerrilla.

En tanto, tres colegiales han sido asesinados hoy a tiros por desconocidos en las afueras de la ciudad colombiana de Pereira.

Las víctimas, identificadas como Fernando Guerra Cardona, Carlos Arturo León Bustamante y Luis Fernando Vélez Pineda, fueron capturados en el barrio "Cuba" de la citada localidad y llevados a un solitario paraje, donde fueron acribillados por los desconocidos.

El alcalde de Pereira, Alvaro Ramírez González, convocó al Consejo de Seguridad y dispuso, entre otras medidas, la prohibición de la portación de armas, circulación del tránsito de vehículos automotores en las horas de la noche y restricción del desplazamiento de motocicletas por la ciudad.

Una de las víctimas, León Bustamante, había sido escogido como el mejor guarda de tránsito del presente año y formaba parte junto con Vélez Pineda y Guerra Cardona, de un equipo de fútbol juvenil de la localidad.

Por otra parte cinco agentes de la policía resultaron heridos y un autobús de servicio público quemado durante los disturbios ocasionados por estudiantes de la Universidad Nacional de Colombia, con sede en esta capital.

Los estudiantes protestaban por un alza en las tarifas del servicio urbano de transportes debido a incrementos en los precios de la gasolina decretados por el gobierno nacional.

La policía detuvo a cuatro estudiantes y los puso a disposición judicial.

crónica EN EL MUNDO

JUANITA VA AL OTRO EXTREMO

MIAMI, 10 (EFE).— El Servicio Norteamericano de Naturalización e Inmigración informó hoy que Juanita Castro, hermana del dirigente cubano Fidel Castro, está a punto de convertirse en ciudadana de Estados Unidos.

Si pasa la prueba con resultado positivo, Juanita Castro, que reside en Estados Unidos desde hace 17 años, jurará la ciudadanía norteamericana dentro de tres o cuatro días.

Según la información que publica hoy el diario "Miami Herald", Juanita ya se ha examinado de inglés y de otras preguntas que rutinariamente hace el servicio de inmigración de Estados Unidos antes de aprobar la petición de nacionalización de un extranjero.

Por otra parte, unos 300 negros se manifestaron hoy violentamente en las calles de Gainesville (Florida), en protesta porque la policía local disparara a un sospechoso de color relacionado con un asunto de drogas.

La policía de Gainesville ha prohibido a los ciudadanos blancos que transiten por la zona de los altercados, a pesar de que no se produjeron heridos en el suceso.

Orden de Reagan que También Suspendió Visas Para Viajar Allí por Existir un 'Peligro Inminente'

YANQUIS DEBEN EVACUAR LIBIA

WASHINGTON, 10 (UPI-AP).— El gobierno de Ronald Reagan, tomando la primera de una posible serie de medidas contra Libia, urgió hoy a los ciudadanos norteamericanos a que salgan de ese país y vuelvan a Estados Unidos, y limitó los viajes de los norteamericanos a esa nación de Africa del Norte.

La medida, tomada a causa de lo que en la opinión del departamento de Estado es "un peligro inminente", fue anunciada por William Clark, a cargo del departamento en ausencia del Alexander Haig.

Agregó que Reagan debía actuar a causa de los esfuerzos de Khadafy para "minar los intereses de Estados Unidos y sus amigos" y por su "apoyo al terrorismo internacional".

El anuncio de que "el clima de seguridad ha empeorado" para los ciudadanos norteamericanos en Libia se produjo después de semanas de creciente tensión entre el gobierno de Reagan y el régimen del coronel Moammar Khadafy, acusado por Estados Unidos de ser el principal promotor del terrorismo internacional.

También se dio a conocer una lista de 14 terroristas, que estarían actualmente en México, supuestamente enviados por Libia para asesinar a Reagan y a otros altos funcionarios norteamericanos.

Entre los asesinos a sueldo de Libia se encontraría un alemán oriental, un palestino, iraníes, un libanés y algunos libios.

"Estados Unidos reconoce la gravedad de la situación, pero cree que estas acciones de Libia nos obligan a tomar medidas. En verdad, sería una irresponsabilidad para el gobierno de Estados Unidos no hacer algo", dijo Clark.

Añadió que se había puesto en contacto con algunos ejecutivos de empresas norteamericanas con personal en Libia, para discutir los "conocidos esfuerzos" de Khadafy por minar los intereses estadounidenses y apoyar el terrorismo.

La mayoría de los norteamericanos en Libia son empleados de seis empresas petroleras. Una de ellas, Exxon, está preparándose para salir de Libia, pero Amerada Hess, Occidental Petroleum, Mobil, Conoco y Marathon todavía están operando allí.

Marathon indicó hoy que está retirando a sus empleados y a sus familiares en respuesta a la exhortación gubernamental estadounidense.

Clark señaló que "debido al peligro que presenta el régimen de Libia para los ciudadanos norteamericanos, el presidente hace un llamado para que todos salgan de Libia lo antes posible".

La medidas tomadas por Reagan significan específicamente un llamado a los 1.500 ciudadanos norteamericanos estacionados en Libia para que vuelvan a Estados Unidos y la invalidación de los pasaportes para viajar a ese país.

La limitación de los pasaportes coloca a Libia en la misma categoría de países como Irán, Corea del Norte y Vietnam. La Corte Suprema determinó por votación de 7-2 que el Poder Ejecutivo tiene amplia autoridad para revocar pasaportes en base a la seguridad nacional.

Por su parte, el secretario de estado norteamericano, Alexander Haig, dijo hoy que Estados Unidos no podría descartar otras medidas contra Libia, añadiendo que la decisión se había tomado para proteger a los ciudadanos estadounidenses en el país de Khadafy, y no para "victimizar" a Libia.

● COMO EN EL FAR WEST

En San Isidro, California, un aviso de siete páginas ha sido colocado en el comedor para empleados del principal punto de cruce de la frontera con México al sur de San Diego, que advierte a los agentes a estar atentos a un grupo de asesinos enviados para matar al presidente Reagan por órdenes de Libia.

Parte de los "identikit" difundidos en EE.UU. y que serían del grupo de asesinos que, según Reagan, mandaron de Libia, para matarlo (Rad. AP).

Responde Trípoli: Pueden Venir a Investigar las Mentiras de Reagan

PARIS, 10 (AFP y UPI).— La agencia oficial libia Jana calificó hoy de "pretensiones sin ningún fundamento" las declaraciones del presidente Ronald Reagan, según las cuales "un peligro inminente amenaza la seguridad de los norteamericanos que se encuentran o viajan a Libia".

Con una primera reacción ante la decisión de Reagan de repatriar a los norteamericanos que se encuentran en ese país, la agencia libia, captada en París, afirmó que "los norteamericanos que trabajan en Libia viven en paz y seguridad" y que su situación "es mejor que la que podrían tener en Estados Unidos".

"Hacemos un llamado al pueblo y al congreso norteamericanos para que vengan a confirmar en el mismo lugar que los norteamericanos gozan en Libia de la misma paz y seguridad que cualquier ciudadano libio", agregó la agencia noticiosa.

"Si el presidente estadounidense habla de terrorismo, debe entregar pruebas para comprobar sus dichos, pero se ve claramente que Reagan es un mentiroso y un cobarde y que pone su dignidad personal por arriba de cualquier otra consideración", concluyó Jana.

En tanto, el jefe de Libia, coronel Moammar Khadafy, dijo hoy que su país tuvo el "deber" de atacar a la sexta flota norteamericana en el Mediterráneo porque Estados Unidos estaba "invadiendo" a Libia.

Afirmó que era "pura propaganda" la acusación de que apoyaba a grupos terroristas en Europa con armas y con entrenamiento y dijo que los asesinatos de los libios exiliados en el extranjero fueron llevados a cabo por grupos revolucionarios independientes que no están bajo el control del gobierno de su país".

Asimismo Libia afirmó esta noche "que está dispuesta a recibir una comisión de investigación designada por el consejo de seguridad de las Naciones Unidas o por el congreso norteamericano con el fin de refutar las alegaciones norteamericanas según las cuales el gobierno libio envió a Estados Unidos un comando para asesinar al presidente Ronald Reagan".

EE.UU.-NICARAGUA: NEGOCIACION SECRETA

WASHINGTON, 10 (EFE).— Estados Unidos y Nicaragua iniciaron, a mediados de agosto pasado, un "diálogo secreto" que pretendía resolver las diferencias entre ambos gobiernos, revela hoy "The Washington Post".

El diálogo norteamericano-nicaragüense se rompió el 31 de octubre último, y cada una de las partes culpó a la otra del fracaso de las conversaciones, añade el rotativo.

"El diálogo incluía ofertas norteamericanas más amplias de las que habían surgido previamente en los recuentos fragmentarios del esfuerzo de acomodación;,, dice el "Post".

Algunas de las propuestas estadounidenses fueron esbozadas de manera provisional en comunicaciones diplomáticas enviadas a Managua a mediados de se tiembre pasado , agrega la información.

En ellas, Estados Unidos se comprometía a "aplicar vigorosamente" las leyes de neutralidad en contra de los campos paramilitares de adiestramiento de exiliados somocistas en suelo norteamericano.

Además, el gobierno Reagan ofreció uno usar la fuerza, o amenazar con el empleo de ésta, contra el gobierno sandinista, si Nicaragua impedía el uso de su territorio para apoyar a las guerrillas salvadoreñas.

Norteamérica prometió —pero nunca cumplió— un documento en el que se establecían las bases para la reanudación del intercambio cultural y asistencia técnica y económica a Nicaragua, señala el "Post".

También se comunicó, pero nunca se despachó formalmente, una propuesta norteamericana para que Nicaragua "limitara de inmediato sus fuerzas militares de entre 15.000 y 17.000 soldados a 8.000, el número tradicional" de las fuerzas militares en la época de Somoza", según los norteamericanos.

También se pedía que Managua cesara de importar armas cubanas y soviéticas y que permitiese la supervisión de un organismo internacional en la adquisición de éstas, agrega la información.

EDITORIAL SARMIENTO S.A.
VENDE:

6.000 Planchas de polímero fotosensitivos sobre base de aluminio, marca NAPP, tipo Super H, para matrizar, de 0,028" de relieve, 0,010" de base, espesor total 0,038", formato 16" x 24".
6.700 Cartones matrices para estereotipía marca Burgess, tipo Ultra Tex X-402, formato 508 x 610 mm., espesor 1,65 mm. encogimiento 14,22 mm.
2 Secadoras de cartones matrices para estereotipía, marca Sta-Hi, mod. Master Former, USA.
1 Horno para fundir metal de estereotipía, capacidad 10 toneladas, marca Kemp, USA calentamiento por 8 toberas a gas.
1 Lote de repuestos para horno Kemp.
3 Moldes automáticos (autoplates) para horno Kemp, marca Wood, USA (2 izquierdos y 1 derecho).
1 Lote de repuestos para moldes Kemp.
2 Calibradores (autoshaver) de clisés de estereotipía marca Wood, USA.
3 Fresadoras de clisés de estereotipía.
2 Calandrias para matrizado marca Goss, USA, formato de platina 1 x 1 m.
26 Ramas para armar páginas formato tabloide.
500 Kgs. de bases de hierro para armado de páginas. Matrices para linotipía nuevas y usadas.
1 Máquina linotipo mod. 8 c/2 magazines.
1 Horno para fundir metal de linotipía, capacidad 1500 kgs., marca Nolan, USA, con dos moldes para pescadillas, calentamiento a gas.

Ver de lunes a viernes de 9 a 12 horas en Garay 140, Capital

inaugura hoy

5ª FERIA DEL REGALO 11 de diciembre al 5 de enero

Ambiente climatizado

Todas las compras de fin de año.

Precios Promocionales | Cómodos Horarios: lunes a jueves 17 a 24 hs. viernes y sábados 17 a 1 hs. domingos 14 a 23 hs. 24 y 31 de diciembre 10 a 17 hs. 25 de dic. y 1º de enero 17 a 1 hs.

¡Gratis! entretenimientos para grandes y chicos

Pesebre viviente.

Viernes 11 Día del Tango actuarán: ATILIO STAMPONE - ARGENTINO Y CLAUDIO LEDESMA - ALBERTO MARINO - ALBERTO MORAN - CARLOS GENOVESE Y OTROS

siempre en el Centro Municipal de Exposiciones Figueroa Alcorta y Pueyrredón - Organiza La Casa del Teatro.

ESTACIONAMIENTO

LA JUNTA DECIDIO QUE

Anaya: Discurso y Clara Definición

El comandante en jefe de la Armada, almirante Jorge Isaac Anaya, anunció esta noche que "la Junta Militar actuando con la serenidad, prudencia y consideración que las circunstancias exigen ha agotado los procedimientos y los tiempos para el tratamiento de la actual situación institucional: la misma quedará resuelta en las próximas horas".

Tales expresiones fueron vertidas por el almirante Anaya durante un agasajo a la prensa que la Junta Militar de Gobierno ofreció esta noche en el edificio "Libertad", sede del Comando en Jefe de la Armada.

El almirante Anaya comenzó su exposición señalando que "es para mí un honor saludarlos en este Fin de Año en nombre de la Junta Militar y de las Fuerzas Armadas Argentinas"

Dijo luego que "quiero decir en primer lugar, que somos concientes de la situación actual y en modo alguno ajenos a la que la Nación espera y necesita".

Tras anunciar que en las próximas horas quedará resuelta la situación institucional, acotó el almirante Anaya que "debo además agregar que para las Fuerzas Armadas y su Gobierno la libertad de prensa no es un objetivo, sino una necesidad".

● Anoche, por Escrito, Requirió la Dimisión a Viola

La crisis institucional que está padeciendo el país desde hace más de un mes, iniciada con la enfermedad que a partir del 9 de noviembre último aqueja al Presidente de la Nación, teniente general Roberto Eduardo Viola, ha quedado al parecer superada, **por decisión de la Junta Militar de aceptar —en caso de hacerse efectiva por escrito— la renuncia del Jefe de Estado o, caso contrario, "su relevo llano y liso"**, aplicándose para ello el artículo 2º) del Estatuto para el Proceso de Reorganización Nacional. En dicho artículo se expresa que la Junta Militar "podrá cuando por razones de Estado, lo considere conveniente, remover al ciudadano que se desempeña como Presidente de la Nación, designando a su reemplazante mediante un procedimiento a determinar".

Tal lo que se desprende luego de la reunión mantenida por los periodistas con los comandantes en Jefe de las Fuerzas Armadas en el edificio "Libertad", donde fueron agasajados con motivo de las próximas fiestas de fin de año. En la oportunidad, el jefe de la Armada, **almirante Jorge Isaac Anaya**, en representación de sus otros dos pares, se refirió a la **"inminente decisión de la Junta Militar"** sobre la solución de la crisis institucional por la que atraviesa el país. Tal afirmacón la realizó ante más de un centenar de hombres de prensa presentes en el lugar.

A poco de finalizadas las palabras del almirante Anaya, se pudo saber, a través de fuentes responsables ligadas al ámbito castrense que **"la decisión de tomar una determinación en torno al actual presidente Viola, ya es un hecho"**.

Precisamente, anoche mismo, luego del agasajo a los periodistas, los tres comandantes deliberaron en la sede del Comando en Jefe de la Armada, para continuar estructurando los cursos a seguir para alcanzar la solución al problema institucional. Se reveló, asimismo, que **hoy, a partir de las 10 se reunirá el máximo organismo del Estado** para culminar este proceso de crisis **"y a su término —según se informó— se dará a conocer un amplio comunicado informando al país de las decisiones adoptadas"**.

Se deslizaron, siempre a través de fuentes responsables, algunas alternativas trascendentes en torno a los futuros hombres que regirán el gobierno del Proceso de Reorganización Nacional en esta nueva instancia. Se estima que recién a partir del 17, se conocerá la nueva estructura del poder político, que de acuerdo a esferas fidedignas, **será encabezado por el actual comandante en Jefe del Ejército, teniente general Leopoldo Fortunato Galtieri.**

Se ha señalado que el ministro del Interior a cargo del Poder Ejecutivo, general Horacio Tomás Liendo permanecerá en esas funciones, lo mismo que todos los ministros y secretarios de Estado, "hasta el momento en que se produzcan todas las designaciones para conformar el nuevo equipo de Gobierno". Una de las alternativas, en lo que hace a la designación del nuevo ministro del Interior, se encara hacia un hombre de armas, ya sea en actividad o retirado, descartándose la presencia de un civil en esa cartera.

Por supuesto se admitió que deben modificarse algunos aspectos de las actas del Proceso "y para ello —se advirtió— se está trabajando en plena coincidencia entre las tres fuerzas", añadiendo que "todo ello se verá en el análisis de la Junta Militar que se mantiene en sesión permanente". Se rechazó casi de plano "una rotación" de los miembros de la Junta Militar "para ocupar la primera magistratura", aún cuando de acuerdo a los análisis que se realizan que llevan "diversas variantes", podría existir la posibilidad de un cuarto hombre. Dichas fuentes se apresuraron a decir: "Son todos análisis y estudios que se están llevando a cabo".

Requeridas las fuentes acerca de la permanencia del teniente general Galtieri como presidente de la Nación, con retención del cargo de comandante en Jefe del Ejército y si ello sería en forma definitiva, las fuentes consultadas argumentaron que no necesariamente. "Hay plazos que habrán de estudiarse por un año, dos o tres". Añadió: "Eso se verá".

Volviendo al tema de la situación del presidente Viola, las fuentes indicaron que **"el presidente hará conocer su renuncia"**, admi-

"El País Está Sumido en la Incredulidad"

CORDOBA, 10 (De nuestro corresponsal).— "El ejercicio del poder por quienes no han recibido el mandato del pueblo sume al país en un estado de incredulidad y quebrantamiento de los valores morales", expresó la declaración emitida por el primer encuentro de legisladores nacionales que deliberaron en esta ciudad.

Agrega que "el poder solamente debe ser ejercido por las personas que han recibido legítimamente del pueblo autoridad para ello,

La recuperación del ser nacional y la estabilidad de la Nación Argentina, se alcanzarán únicamente cuando se respete el principio constitucional, de que l pueblo no gobierna ni delibera sino por medio de sus representantes

Reprueban una Cena del Justicialismo

Distintos sectores del Justicialismo reprobaron con tonos variados, la cena llevada a cabo en la noche de ayer en uno de los salones del hotel Savoy y que fue propiciada por una "Comisión de Finanzas" con el propósito de recaudar fondos para la adquisición de un local donde funcionará en el futuro, la sede partidaria.

En tal sentido, dirigentes peronistas de la provincia de Buenos Aires y allegados al Consejo Nacional del Partido, se expidieron en duros términos sobre esta iniciativa, indicando entre otros conceptos que "fue hecha al mejor estilo de la más rancia oligarquía de Martínez de Hoz, con un menú de caviar.

Luego de enfatizar que "esos señores pretenden arrogarse títulos de peronistas que no son avalados por la mayoría del Movimiento Nacional Justicialista", el pronunciamiento señala "que esta mal llamada cena del peronismo burla los sentimientos del pueblo en momentos en que la CGT recorre el país reclamando y paliando en algo las necesidades de los trabajadores más necesitados" y afirma que "si algún compañero quisiera comprobar que el Consejo Nacional Justicialista no aprobó la formación de ninguna Comisión de Finanzas ni avaló cena alguna en el Savoy Hotel, puede hacerlo solicitando las respectivas actas".

Por último, tilda al escribano Deolindo Felipe Bittel y al doctor Antonio Francisco Cañero de "mariscales de la derrota" que pretenden mancillar al peronismo con ideologías extrañas al sentir y al pensar de todos los peronistas. Cabe acotar que el valor del cubierto para dicha cena fue de 1.000.000 de pesos, con derecho a participar en el sorteo de un automóvil.

● AGRUPACION 8 DE OCTUBRE

Bajo esta denominación quedó constituida una corriente interna justicialista de índole político, social y cultural, identificada según los dirigentes, militantes y profesionales que la componen "con los principios sustentados en la doctrina partidaria, sin aditamentos ni desviaciones ideológicas".

ILLIA Y ALFONSIN COINCIDIERON EN AFIRMAR QUE LAS FUERZAS ARMADAS "DEBEN REPLEGARSE"

LA PLATA, 10 (De nuestro corresponsal).— Las Fuerzas Armadas "deben replegarse" para "devolver la soberanía al pueblo", coincidieron en señalar el ex presidente de la República, Arturo Illia, y el ex legislador Raúl Alfonsín,, al hablar ante un millar de personas que se congregaron en la calle frente a la sede del radicalismo de Chascomús.

Durante el acto —el primero que se realiza públicamente en muchos años y que hizo recordar las campañas políticas preelectorales— Illia, de 81 años, afirmó que "no hay que temerle al pueblo en la calle ni a la Justicia, sino que lo fundamental es que el pueblo esté integrado a la justicia y a la paz".

Luego exclamó: "Cuánto pudimos haber evitado en la República si simplemente hubiéramos defendido la justicia".

Sostuvo que "lo más importante de un pueblo, de un país, es el capital humano, su imaginación, su inteligencia, y es mucho mejor que esa capacidad pueda ser expresada en la forma más amplia posible" ya que "si eso no sucede el país no marcha".

Raúl Alfonsín, titular del Movimiento de Renovación y Cambio precisó que la República "hoy está en peligro" pues "la crisis de legitimidad de las Fuerzas Armadas, su desorientación, su indecisión de romper la alianza con la minoría, su temor de volver al pueblo, pueden permitirle a la oligarquía dar un zarpazo mortal a esta Argentina debilitada y castigada".

Al referirse a la crisis institucional del proceso militar y a las recientes declaraciones del ex ministro José Martínez de Hoz, Alfonsín advirtió que "la oligarquía quiere volver.

Pedido de ex Legisladores Justicialistas

En una declaración dada a conocer en la tarde de ayer, cerca de 50 ex legisladores peronistas reclamaron que "las Fuerzas Armadas entreguen inmediatamente el gobierno a la Suprema Corte de Justicia, ya que el Proceso de Reorganización Nacional ha fracasado estrepitosamente". La propuesta asimismo, indica que de acuerdo con esta idea "La Corte debería formar un gabinete de conciliación y unidad nacional sin distinción de banderías partidarias y, tras la reorganización de los partidos políticos, convocar a elecciones lo más pronto posible".

El manifiesto fue entregado durante el transcurso de una conferencia de prensa celebrada en una oficina céntrica en la que participaron los ex diputados nacionales Juan Gabriel Labaké, Nicasio Sánchez Toranzo, Rodolfo Arce, Ricardo Munir Falú, José Carmelo Amerise, Jorge Salomón y Clotilde de Volpe. Precisamente Labaké advirtió que existe la posibilidad de que "sectores de la Nación se enfrenten entre sí y nos lleven a una guerra civil y a la desintegración del país, ya que las FFAA no pueden garantizar qué pasará mañana en el país, ni siquiera pueden garantizar la continuidad de sus propios gobiernos".

● TRES CAPITULOS

El documento (dividido en tres capítulos) hace un meticuloso análisis de la situación económica, social y política del país, sosteniendo entre otros conceptos la necesidad de que "ante este caótico panorama, los responsables del gobierno pongan fin a esta lamentable experiencia y se vayan" y proponiendo que el próximo Congreso "revise todo lo actuado por las Fuerzas Armadas durante este Proceso de Reorganización Nacional".

MADRES DE LA PLAZA EN JUEVES "ESPECIAL"

Tal como acontece todos los jueves, aproximadamente un millar de personas manifestaron pacíficamente en Plaza de Mayo en reclamo por la situación de los desaparecidos y los detenidos políticos. La demostración (que responde a la convocatoria de la Asociación de Madres de Plaza de Mayo y cuenta con la adhesión de diversas instituciones dedicadas a la promoción y defensa de los derechos humanos) adquirió para esta oportunidad un especial significado, pues se extenderá por espacio de 24 horas en conmemoración del 33º aniversario de la Declaración Universal de los Derechos Humanos.

La marcha se inició alrededor de la Pirámide de Mayo, en medio de un estricto dispositivo policial, que vanamente trató de evitar el acceso de personas al histórico paseo. No obstante ese despliegue, el cerco fue burlado por algunos adherentes, entre ellos el Premio Nobel de la Paz 1980, Adolfo Pérez Esquivel, quien permaneció en el lugar por espacio de 45 minutos, recorriendo el perímetro de la manifestación, estrechando las manos de las madres y besando a los niños. Prácticamente todas las señoras lucían el tradicional pañuelo blanco sobre sus cabezas en el que consta el nombre y fecha de desaparición del familiar por el cual reclaman.

Requerido por el periodismo, Pérez Esquivel expresó: "He venido a darle a toda esta gente mi solidaridad y apoyo en esta lucha para que los argentinos podamos concretar la reconciliación en la paz y se le dé una solución a este drama que vive el país.

Las madres de Plaza de Mayo, encolumnadas, marchan durante el día de ayer, en reclamo por los detenidos y los desaparecidos.

HAYA NUEVO PRESIDENTE

● El General Galtieri Asumirá la Jefatura del Estado

tiendo que la misma se conocerá **"en las próximas horas"**. Se reiteró que "la Junta Militar ya ha tomado su decisión, y al mismo tiempo se ratificó el propósito concreto del máximo organismo del Estado de **"adoptar una determinación para no lesionar la personalidad del actual Presidente de la Nación quien por otra parte merece el respeto de todos y especialmente de sus camaradas de armas"**.

"Habrá cambios fundamentales dentro de la estructura ministerial" añadieron las esferas consultadas **"por cuanto se fijarán nuevos lineamientos encuadrados dentro de la filosofía y dinámica que necesita imperiosamente el proceso"**. En las consultas realizadas se tuvo la impresión que **no se tratará de "un gobierno duro", pero sí**— —recalcaron las fuentes— **"con autoridad y firmeza"** para alcanzar los objetivos fundamentales del proceso iniciado en marzo de 1976.

Se anticipó que las tres fuerzas están trabajando en forma conjunta y coordinada para determinar las medidas más urgentes a adoptar para el normal funcionamiento del Gobierno Nacional. Para ello —se añadió— "se han estudiado numerosas alternativas que se fundan en el propósito de "dinamizar" el máximo la acción de Gobierno que "dará a partir de su instalación una acción eficaz y clara de objetivos".

"Será una nueva etapa del proceso que ha sido tomada con verdadero optimismo", añadieron las fuentes requeridas y a la vez estimaron que **"una acción de esta naturaleza era necesario por cuanto actualmente se nota, sin lugar a dudas, la existencia de "una detención" en cosas que son fundamentales para el futuro.**

● ENTRE EL 20 Y EL 23

Galtieri asumirá el cargo de Presidente de la Nación entre el 20 y el 23 del actual, dijeron ayer fuentes castrenses.

Su mandato, según quedo ya acordado por la Junta Militar, será una prolongación del iniciado por Viola el 29 de marzo pasado y, por lo tanto, con ese carácter de complementario, expirará el 29 de marzo de 1984, precisaron los informantes.

Añadieron que lo que también quedó convenido fue que Galtieri completará su período de 3 años como Comandante en Jefe del Ejército, lo que significa que en diciembre de 1982 abandonará esas funciones y se convertirá en el nuevo "cuarto hombre", ya que quedará solamente como Presidente, mientras el Comando en Jefe pasará a quien él mismo designe.

● EL GABINETE

En lo que al futuro gobierno se refiere, las fuentes precisaron que solo permanecerán al frente de sus carteras los ministros de Acción Social, Carlos Lacoste, y de Trabajo, Julio César Porcile. Se dijo que "ningún otro miembro del actual gabinete ministerial ocupará funciones en el elenco de Galtieri".

En cuanto al número de ministros, habrá reforma de la ley respectiva para unificar la conducción económica. De las actuales cinco carteras del área, solo una —la de Obras y Servicios Públicos— quedará como tal.

● EN OLIVOS

Durante la mañana de ayer se notó el ingreso a la residencia de Olivos de muchos jefes del Ejército, coroneles y tenientes coroneles en su mayor parte; también se registró la visita de los generales Liendo y Vaquero. Luego, poco después de las 12, arribó el comandante en Jefe teniente general Leopoldo F. Galtieri, quien sostuvo otra entrevista, de alrededor de una hora, con el teniente general Viola, presumiblemente para tratar la dimisión.

● RENUNCIA: FUE PEDIDA

La Junta Militar solicitó por escrito la renuncia al Presidente Roberto Viola, según informaron anoche fuentes castrenses al dar cuenta de la gestión que cumplió el general Alfredo Saint Jean en la residencia de Olivos.

El Secretario General del Ejército llegó a las 22.20 a la residencia de Olivos y se retiró una hora y media después. Saint Jean se dirigió al edificio "Libertador", donde comunicó los resultados de su gestión al titular del Ejército, señalaron las fuentes consultadas.

La Mejor Respuesta fue el Buen Humor

Evidentemente el centro de la atención periodística —más de cien representantes locales y extranjeros— se proyectó hacia el comandante en Jefe del Ejército, teniente general Leopoldo Fortunado Galtieri quien será el sucesor del teniente general Roberto Eduardo Viola. Por supuesto que trató de eludir toda apreciación en torno a la situación que vive el país, pero de cualquier manera algunas respuestas signaron interpretaciones significativas para el futuro. Cuando se le preguntó si será el futuro presidente, Galtieri, mostrando siempre su buen humor respondió: "Yo, Galtieri, no apostaría..." y volvió a sonreír.

Rechazó de inmediato, también con una sonrisa, a un periodista de televisión que intentó hacerle un reportaje y simultáneamente apreció: "Pero, muchachos, hoy es un agasajo a ustedes... no deben trabajar...".

De pronto Galtieri enfrentó a un çolega. No se pudo escuchar la pregunta pero si la réplica del titular de Ejército: "Véa, vamos a hacer todo lo posible, todo lo humanamente posible para que esta tarea a desarrollar salga lo mejor posible". Sin hesitar remarcó con firmeza: "¡Vamos argentinos todavía...! aún hay tiempo...".

El brigadier general Graffigna habla durante el acto de ayer en Santiago, en honor de la Virgen de Loreto.

"El Error no Libera, Sino Esclaviza"

SANTIAGO DEL ESTERO, 10 (De nuestro corresponsal).— "Rechazamos el engaño del triste vocerío que proclama 'Libertad, libertad' y en una trágica servidumbre al mal prefiere el error que no libera sino esclaviza", porque "la libertad adquiere su verdadero sentido cuando se ejecuta al servicio de la verdad que eleva y dignifica todas las acciones humanas", dijo hoy el comandante en jefe de la Fuerza Aérea, brigadier general Omar Graffigna, durante la ceremonia de veneración a la Virgen de Loreto realizada en esa población, a unos 50 kilómetros en esta capital, frente al santuario de la santa patrona de la Aviación Argentina.

Asistieron al acto el comandante de Operaciones Aéreas y futuro comandante en jefe del arma, brigadier mayor Basilio Arturo Lami Dozo; oficiales superiores de la fuerza, representantes de los comandantes en jefe del Ejército y la Armada, autoridades nacionales y provinciales, magistrados judiciales y dignatarios eclesiásticos. Tras una breve invocación religiosa, el brigadier general Graffigna habló ante la imagen de la Virgen de Loreto, que había sido trasladada desde el altar hasta el palco oficial

"Esta fecha, tan cercana a las cristianas festividades de Nochebuena y Navidad, que quiso darnos el Supremo Hacedor al enviarnos como prenda de salvación a su divino Hijo, coincide con la milagrosa traslación por los aires de la casa de Nazaret, a Loreto, en la costa del Adriático, en Italia, el 10 de diciembre de 1294", expresó el brigadier general Graffigna.

"Luego de las comprobaciones y estudios científicos practicados durante siglos, la Iglesia reconoció el milagro de la traslación, y en 1920 Benedicto XV proclamó a la Santísima Virgen de Loreto, Patrona de los Aviadores en todo el mundo.

"A partir de allí, las naciones han colocado a su aviación bajo el patrocinio de tan excelsa protectora. En nuestra patria, el culto a la Reina de los Cielos es anterior aún a nuestra existencia como fuerza independiente. En 1943, por decreto del Poder Ejecutivo Nacional, se declara a la Virgen de Loreto patrona de nuestras alas, aun cuando se la reconocía como tal desde 1920, por sugestión de un ilustre precursor de nuestra aviación, el brigadier don Angel María Zuloaga.

EGRESOS EN LA PREFECTURA NAVAL

LA PLATA, 10 (De nuestro corresponsal).— El prefecto mayor Juan Carlos Leer, director de la Escuela de la Prefectura Naval "General Matías de Irigoyen" señaló hoy, al hablar durante el acto de egreso de las cuadragésimoséptima promoción de oficiales ayudantes, que la institución "va a exigir de ustedes al máximo y tiene todo el derecho de hacerlo, como hacedora de un pasado, como protagonista del presente y como gestora de un futuro".

"Los hombres que la componemos —agregó— somos civilizados en el amor y por eso repudiamos la violencia, el egoismo y el derroche".

La ceremonia se efectuó en el patio de armas de la mencionada escuela, sita en la localidad de Zárate y fue presidida por el director general del Personal Naval, contralmirante Rodolfo Antonio Remotti.

Asistieron el prefecto nacional naval, contralmirante José Antonio Suppich, el subprefecto nacional naval, prefecto general Oscar René Elola y autoridades

Se hizo entrega de las espadas y los despachos a los oficiales ayudantes egresados, concluyendo el acto con un desfile los efectivos de la escuela.

MALLAS FABRICA VENDE AL PUBLICO
verano 1982
locales propios: de 9 a 19 hs. Sáb. de 9 a 13 hs.
CAP. FEDERAL Estados Unidos 1370
SAN MARTIN Bonifacini 1837 (ex 127)
MAR del PLATA Constitución 6300
(de 9 a 12 y de 17 a 22 hs.)
variedad de gustos - todas las medidas
modelo Competición

BUENOS AIRES... TANGO!
En directo desde las instalaciones del Parque Sarmiento un espectáculo imponente.
Actuarán OSVALDO PUGLIESE, EDMUNDO RIVERO, HECTOR VARELA, ROBERTO GOYENECHE, NELLY VAZQUEZ, MARIA GRAÑA, GLORIA DIAZ, LOS REYES DEL COMPAS, RODOLFO LEMOS, Cuarteto ROBERTO FIRPO (hijo), Ballet de JUAN CARLOS COPES, Orquesta símbolo FRANCISCO CANARO y la Orquesta Metropolitana del Tango.
Conducción: ANTONIO CARRIZO.
BUENOS AIRES... TANGO!
HOY 22 HS. ATC EL ESTILO DEL FUTURO

Los Jubilados en Pie de Guerra

MAS RENUMERACION, ALQUILERES SIN INDEXACION Y REBAJA EN LOS MEDICAMENTOS

Los jubilados y pensionados se han declarado prácticamente en estado de movilización general en procura de sus reinvindicaciones y en ese marco todos los centros de pasivos (alrededor de 40 sedes) de la Capital Federal harán llegar en forma individual al Ministerio de Acción Social sendos petitorios reclamando el "aumento de la jubilación"; "la anulación de la indexación de los alquileres" y "la rebaja en los precios de los medicamentos".

Los petitorios serán entregados al Ministerio antes de Navidad y todos están avalados por la Mesa Coordinadora de Organizaciones de Jubilados y Pensionados de la República Argentina que, a su vez, ratificara los pedidos correspondientes al interior del país.

En la víspera los pasivos del barrio de Palermo se reunieron en una asamblea efectuada en el Club Palermo (Fitz Roy 2238) que fue presidida por el titular de la Mesa Coordinadora, Antonio Tagliaferro, quien subrayó que "el pedido de los jubilados es totalmente justo ya que es imposible que alguien pueda vivir con un millón de pesos". "Cabe consignar que la organización lucha por alcanzar un inmediato reajuste en los salarios de 1.500.000 pesos como mínimo y solicitan en la nota que "como medida extraordinaria, así como es extraordinariamente difícil nuestra situación —dicen— solicitamos que se eleve al presidente de la Nación y a la Junta Militar, el pedido de que en esta ocasión el reajuste sea retroactivo al 1° de diciembre".

El documento acota que "la crisis y la reactivación de la economía solo se resolverán con menos injustos ingresos para los trabajadores y al pueblo, basamento para un reencuentro con los derechos y garantías constitucionales".

En lo que hace al pedido de anulación de la indexación de los alquileres requieren que la medida "se ponga en práctica en forma inmediata" o que "mientras exista la indexación se subsidie a los inquilinos más apremiados económicamente"; asimismo procuran que "se regule un contrato tipo de uso obligatorio para los propietarios que elimine clausulas abusivas".

Por último solicitan que "se establezca un seguro de garantías de alquiler a cargo de una institución oficial, con prima a pagar por el inquilino, que reemplace el depósito y las garantías exigidas por los propietarios".

Alegan que la concreción de estos puntos sería una muestra de total sensibilidad por parte de las autoridades "ya que los servicios públicos aumentan todos los meses, así como también los artículos de la "canasta familiar", haciendo que nuestra situación se agrave día por día". Finalmente exhortan a efectuar todos los cambios económicos necesarios para sacar al país de la situación actual.

La Mesa Coordinadora de los pasivos de todo el país, preside la reunión que puso a jubilados y pensionados en pie de guerra.

Elevan el Tope Jubilatorio en Santa Cruz

RIO GALLEGOS, 10 (De nuestro corresponsal).— Por ley se modifica a partir del 1° de enero de 1982, el haber máximo de las prestaciones jubilatorias, pensionarias y acumulación de beneficios por un mismo titular otorgadas o a otorgarse a los agentes de la administración pública provincial.

El tope jubilatorio máximo, excluidas las asignaciones familiares, sea equivalente al establecido por el gobierno nacional para las cajas previsionales comprendidas en el artículo 75 de la Ley 18.037.

● ASISTENCIA PERFECTA

El Poder Ejecutivo Provincial sancionó hoy la Ley 1.432, que establece un adicional por asistencia perfecta, que alcanza al personal de la administración pública provincial, municipalidades y comisiones de fomento, escalafonadas en el régimen de las leyes números 591, 813, 1084 y sus modificatorias, que reviste en las categorías hasta la 15 inclusive.

Esta norma, que tiene vigencia desde el 1° de diciembre del corriente año, sustenta el monto efectivo a abonar a cada agente beneficiado en la asistencia perfecta, la composición del grupo familiar y la zona geográfica en la cual se presten los servicios.

INVALIDEZ: NUEVA INSTANCIA A TRABAJADOR

En las actuaciones de jubilación por invalidez seguidas por Fidencio Cansino, la Sala VIII de la Cámara del Trabajo dejó sin efecto la decisión de la Comisión Nacional de Previsión Social que, acorde con la Caja Nacional de Previsión de la Industria, Comercio y Actividades Civiles, le denegó el beneficio pedido, en razón de no haber acreditado incapacidad de acuerdo con lo previsto en el art. 33 de la Ley 18.037. Dispone el tribunal devolver las actuaciones a la sede de origen para que, previa realización de una pericia técnicamente fundada conforme con las pautas que señala la cámara, se dicte nuevo pronunciamiento en el caso.

A mediados de 1979 Cansino pidió la jubilación por invalidez a la caja denunciando relación de dependencia con la firma patronal. Agregó la historia clínica que certifica que el afiliado padece una enfermedad artrósica en la columna vertebral con un cuadro de lumbalgia. Hacía muchos años que Cansino padecía de "adactilia" esto es, le faltaban dedos de una mano y el único de esa mano que poseía lo tenía quebrado e inmóvil, no obstante lo cual no presentó ningún certificado médico.

La sección Medicina Social de la caja, en diciembre de 1979, previa revisación de Cansino, emitió un dictamen médico según el cual Cansino padece de un síndrome lumbálgico, afección que altera en forma leve la dinámica de su aparato locomotor y le origina una inusvalia física sin jerarquía invalidante, señalando que el interesado tiene una incapacidad física parcial de un 30% y que no lo inhabilita para el desempeño de sus tareas habituales.

Sobre la base de ese dictamen médico, la caja denegó el beneficio y, apelada la denegatoria, Medicina Social produjo otro dictamen que prácticamente se remitía al primero. La caja reiteró la denegatoria, decisión que confirmó la Comisión Nacional de Previsión Social.

Apelada la decisión, ha sido dejada sin efecto por la Sala VIII de la Cámara Laboral, en fallo que suscriben los doctores Benito V. Nazar Anchorena como preopinante, Horacio V. Billoch y Horacio E. Arcal, en la forma expresada.

Bienes de Familia: Adecuan Montos Topes

El gobierno nacional resolvió adecuar los montos máximo y mínimo de los inmuebles afectados a bien de familia con vigencia hasta el 31 de diciembre de este año.

La medida fue adoptada por resolución 349 del Ministerio de Justicia de fecha tres del corriente y a fin de adecuar el valor a los coeficientes aprobados por el decreto 7596/80 y los valores de reposición de edificios.

Por ello el artículo primero establece que "considérase para el segundo semestre de 1982, y a los fines de los artículos 34 y 41 de la ley número 14394 —afectación de inmuebles al bien de familia, destinados exclusivamente a explotación— que el valor no excede las necesidades del sustento y vivienda familiar, cuando tuviere al momento de la afectación, una valuación fiscal que no supere la suma de pesos 294.790.518, la cual podrá elevarse hasta la de pesos 393.054.018, cuando así lo justifique el número de miembros de la familia y las circunstancias del caso".

En una escala de valores se establecen incrementos de 20.635.000 pesos por cada uno de los dos primeros descendientes; de 10.317.500 pesos por cada uno de los demás descendientes; de 10.317.000 pesos por cada ascendiente; de 10.317.500 pesos por cada colateral beneficiario y de 5.158.750 pesos por cada colateral no beneficiario.

Confirman el Fallo: Será Reincorporada

La Corte Suprema de Justicia de la Nación dejó firme una sentencia de la justicia federal que admitió la demanda seguida por la doctora Raquel Jaskelson, ex encargada del Registro de la Propiedad del Automotor número seis, separada del cargo en noviembre de 1975, contra el Estado Nacional.

El alto tribunal declaró improcedente el recurso extraordinario y desestimó la queja contra el pronunciamiento de la sala número dos en lo Contencioso Administrativo de la Cámara Federal, por lo que quedó firme la resolución de este tribunal que dispuso la reincorporación de la abogada al cargo y el pago de una indemnización por su ilegítima separación.

La doctora Jaskelson se desempeñaba al frente del registro citado desde 1968 y a raíz del presunto extravío de una boleta de depósito de 300 pesos se lo intervino, separándose a su directora, la que luego fue dada de baja por el Ministerio de Justicia.

En su oportunidad el juez de Primera Instancia doctor Juan Octavio Gauna admitió la acción por reincorporación y por indemnización entablada por la letrada, lo que fue confirmado por la Cámara.

Por su parte la Corte no admitió el recurso extraordinario contra la sentencia de Segunda Instancia por no ser preciso el relato de los hechos y no surgir su carácter federal.

EMPRESAS VS. TRABAJADORES

Dirigentes del autotransporte de pasajeros de todo el país convinieron en la necesidad del dictado de un estatuto especial en el ámbito laboral que debe desterrar las desigualdades existentes entre el régimen convencional vigente en distintos puntos del país y la revisión de las cláusulas colectivas de trabajo que establecen "beneficios absurdos y aberrantes".

Estas definiciones se pusieron de relieve en las "I Jornadas Nacionales" sobre temas vinculados al transporte automotor de pasajeros que se cumplió en la ciudad de Rosario, en cuyo transcurso se profundizaron una serie de problemas jurídicos que hacen al desarrollo armónico del autotransporte y donde se destacó que el "Impuesto a los Ingresos Brutos para el transporte interjurisdiccional está mal aplicado, pero se aclaró que ese gravamen es aplicable al transporte extrajurisdiccional o adicional".

P.A.M.I

LLAMADO A INSCRIPCION DE ESTABLECIMIENTOS GERIATRICOS

PAMI llama a inscripción de establecimientos geriátricos - modalidad: autodependiente, semidependiente y dependiente - ubicados en Capital Federal y Gran Buenos Aires.

Las inscripciones comenzarán a registrarse a partir del día 14 de diciembre en el Departamento de III Nivel de PAMI (Cerrito 740, Piso 17°, de 12 a 18 horas).

MINISTERIO DE ACCION SOCIAL
DE LA NACION
SUBSECRETARIA DE SEGURIDAD SOCIAL
INSTITUTO NACIONAL DE SERVICIOS SOCIALES
PARA JUBILADOS Y PENSIONADOS

ARANCELES UNIVERSITARIOS: EL MINIMO SERA DE $ 60.000

El Consejo de Rectores de Universidades Nacionales (CRUN), cuya reunión plenaria culminó ayer, estableció un mínimo de sesenta mil y un máximo de cien mil pesos para los aranceles universitarios del año próximo.

Dentro de esos límites deberán ser regulados por cada universidad, teniendo en cuenta la realidad socioeconómica del país, según se informó oficialmente.

La asamblea reeligió como presidente y vice del Consejo a los doctores Guillermo Gallo, rector de la Universidad de La Plata, y Humberto Ricconi, rector de la universidad de Rosario, respectivamente.

También estableció que las denominadas carreras cortas, que por sus características sean de interés regional o local, serán instrumentadas por cada rectorado de acuerdo con las condiciones de cada región.

● GALLO REELEGIDO

COMODORO RIVADAVIA, 10 (De nuestro corresponsal).— Un mínimo incremento en los aranceles universitarios para el año próximo y la reelección del doctor Guillermo Gallo al frente del organismo, aparecen como los puntos más notables de las deliberaciones llevadas a cabo en esta ciudad por el Consejo de Rectores de Universidades Nacionales que finalizó hoy sus sesiones realizadas en la universidad patagónica.

CARNICEROS
REMATE DE CARNE Y CORTES FRANCO
DIARIAMENTE 15.30 HS
CALIDAD y VARIEDAD
LYNCH 2470 - SAN JUSTO
altura 2400 Camino Cintura
651-6237

Dólares Para el BANADE

SAN FRANCISCO, 10 (Saporiti).— El Croker National Bank será agente de un consorcio de 28 bancos internacionales que acordó un crédito de 200 millones de dólares al Banco Nacional de Desarrollo de la República Argentina.

Croker National Corp. anunció que el consorcio estará encabezado por el grupo bancario francés Al- Ubaf, Credit Lyionnais SA, Midland Bank, Sumitomo Bank, Sumitomo Trust and Banking Co, Yasuda Trust y Crocker.

El empréstito fue acordado en eurodólares a un plazo de 8 años y será utilizado por la entidad gubernamental argentina para apoyar proyectos de inversión industrial y desarrollo económico

Recuerdan Disposición Para Créditos que Soliciten las Empresas del Estado

SIN EL AVAL DEL TESORO

Desde el 1° de enero próximo las entidades financieras deberán abstenerse de requerir el aval del Tesoro Nacional para las operaciones de crédito en el mercado interno de capitales que soliciten las empresas y sociedades del estado, cualquiera sea su naturaleza jurídica.

Así lo dispone una resolución del Ministerio de Economía, Hacienda y Finanzas conocida ayer, que lleva la firma del titular de la cartera, doctor Lorenzo Sigaut.

El artículo segundo de la resolución aclara que la restricción impuesta se aplicará sin desmedro de las facultades conferidas a las instituciones financieras en todo cuanto concierne al diligenciamiento de las operaciones de crédito.

Luego de exponer las disposiciones legales vigentes que otorgan a la cartera económica la facultad de adoptar una medida de esta naturaleza, en los fundamentos de la resolución se justifica la decisión señalando que "el requerimiento de avales no debe ser institucionalizado por las entidades de crédito, en el mercado interno, para los organismos del Estado, ya que los entes estatales gozan de la responsabilidad de la que está investida la nación".

● **PREOCUPACION**

Confederaciones Rurales Argentinas (CRA) expresó aquí su preocupación por "una reestructuración ministerial" que llevaría el nivel del Ministerio de Agricultura y Ganadería al de secretaría de estado.

En un comunicado, que lleva la firma del presidente de la entidad, Raúl Romero Feris, indicóse que de ocurrir esto se destruiría "un logro tan reclamado por la producción agropecuaria argentina".

Agregó que "desjerarquizar el ámbito en que debe desenvolverse la política agropecuaria nacional, implica no reconocer la trascendencia de un sector tan importante para la economía del país".

OSN: Tres Turnos Para Pagar

La empresa Obras Sanitarias de la Nación ha dividido el pago del vencimiento del sexto bimestre por los servicios que presta en tres turnos. El primero de ellos ya ha transcurrido y correspondió a los expedientes de cada finca cuya cifra final concluía en 0, 1, 2 y 3.

El vencimiento del segundo turno se producirá el martes 15 y corresponderá a aquellos usuarios de la metrópoli cuya cifra final del número del expediente termine en 4, 5 y 6 según figura en todas las facturas emitidas por OSN en el casillero correspondiente.

Cabe señalar que, en todos los casos, los vencimientos corresponden a los números de expedientes de cada finca, no del número de partida.

También la empresa Obras Sanitarias de la Nación recuerda a sus contribuyentes que aquellos que no hayan recibido en término sus boletas las oficinas de la empresa atenderán al público los tres días hábiles anteriores a cada vencimiento de 8 a 20 y, el mismo día del vencimiento, de 8 a 18. Demás está decir que están ubicadas en Córdoba 1950.

NUEVO SISTEMA

Estudiarán la Estructura Tarifaria

Se creó una comisión para el estudio actual de la estructura tarifaria de los servicios públicos en la órbita del Ministerio de Obras y Servicios Públicos, según anunció anoche esta cartera económica.

La comisión repondrá modificaciones a la actual estructura tarifaria que "induzcan a una asignación más eficiente de los recursos y a la vez permitan lograr un adecuado financiamiento de las empresas encargadas de su prestación".

El comité creado, será presidido por el ingeniero Jorge Koan, quien se desempeña como director nacional de Planeamiento del Transporte e integrado por representantes de cada una de las subsecretarías que integran el Ministerio de Obras Públicas. Y un funcionario del Palacio de Hacienda.

La intención de analizar el diseño de un nuevo sistema tarifario fue anticipado por el ministro de Obras Públicas Diego Urricariet, cuando disertó a mediados de octubre en la asamblea de la Asociación de Bancos del Interior de la República Argentina (ABIRA).

● **ACUERDO CON COLOMBIA**

Colombia y la Argentina suscribirán un plan de acción sobre cooperación en el uso pacífico de la energía nuclear a desarrollarse en 1982 y 1983, en el marco del acuerdo que ambos países suscribieron el 15 de setiembre de 1967.

El citado plan será suscrito por el director de Planificación, Coordinación y Control de la Comisión Nacional de la Energía Atómica, Jorge Antonio Coll, cuando viaje a Bogotá, acompañando al canciller argentino, Oscar Camilión, entre el 14 y 17 del actual.

Por Colombia, el convenio será suscripto por el Instituto de Asuntos Nucleares.

Problemas del Comercio Ventilarán en Mardel

MAR DEL PLATA, 10 (De nuestro corresponsal).— Desde pasado mañana deliberará aquí el Primer Congreso del Comercio, evento del que participarán alrededor de 300 delegados de todo el país, en representación de las cámaras mercantiles que en las distintas provincias representan los intereses del sector empresario.

En el curso de estas deliberaciones, que tendrán lugar en el estadio "Ciudad de Mar del Plata", los asambleístas analizarán prioritariamente la crisis económica que soporta el sector, pero también se abocarán al análisis de la práctica comercial actualmente en vigencia, la problemática que afecta a la actividad mercantil y la necesidad de que el sector comercial posea una entidad a nivel nacional, representativa, que cubra el vacío existente en defensa de los intereses de esa actividad.

El acto de apertura de este Primer Congreso Nacional de Comercio, en cuya organización colabora la Unión del Comercio, la Industria y Producción de Mar del Plata (UCIP), está anunciada para las 9.30 del sábado.

El presidente de la coordinadora de actividades mercantiles empresarias, licenciado Juan Carlos Lightowler Stahlber, al referirse a los objetivos del Congreso declaró que "una de las razones fundamentales para la realización de este evento nacional es, precisamente, la de clarificar la gravedad de la situación por la que atraviesa el comercio".

Agregó que "esta situación no ha sido contemplada adecuadamente en ninguno de los planes de refinanciación de pasivos empresarios".

CLAYPOLE
Lotes en mensualidades desde $ 500.000
Sobre Alsina al 3000. Av.Monteverde frente al nuevo Barrio Don Orione y Sargento Cabral. Colectivos 160 (a Palermo), 338 y San Vicente, circulando frente a los terrenos
Atendemos los domingos en los terrenos desde las 10 horas
KOKIL, SOTO Y CIA.
Av. La Plata 2500 Cap.
923-1964
Alem 1466 - Banfield
242-1894

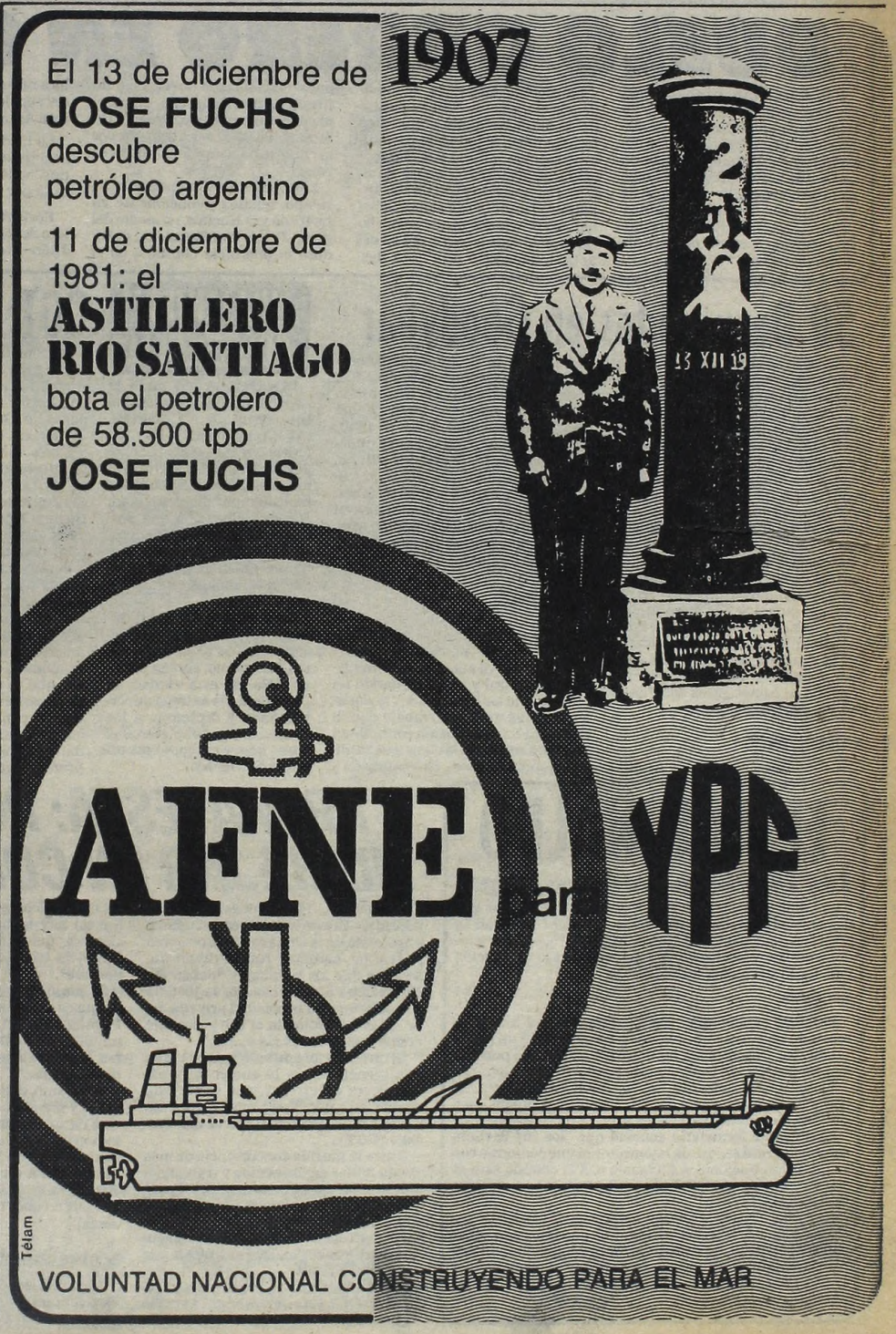

LA MEDIDA INVOLUCRARA POR 24 HORAS A 26.000 TRABAJADORES EN TODO EL PAIS

Papeleros: Paro General el 16

La federación que agrupa a los trabajadores papeleros dispuso un paro de 24 horas en el orden nacional que se realizará el 16 del corriente, en apoyo de una solución integral que preserve la fuente de trabajo que constituye la empresa Celulosa Argentina, según lo informó ayer mediante un comunicado.

La decisión fue dada a conocer al término de un plenario que se llevó a cabo durante dicha jornada en la sede de la federación, ubicada en esta Capital, y la medida de fuerza abarcará a unos 26.000 trabajadores en todo el país.

Aunque el comunicado no lo menciona, fuentes cercanas al secretariado nacional de la federación sindical nombrada, que encabezan Fernando Donaires, Blas Juan Alari y Miguel Agostini, consignaron ayer que dicho paro será seguido por otros dos, de 48 y 72 horas de duración, respectivamente, que se concretarán antes de fin de año. La información confirma otro anticipo exclusivo de CRONICA.

La medida fue resuelta durante una reunión que celebraron los secretarios generales de las distintas filiales de Celulosa Argentina y delegados obreros con el secretariado nacional.

En esa reunión se consideró especialmente el problema creado en la planta de Puerto Piray, Misiones, de Celulosa Argentina, pues —señala el documento— "a la ya conocida situación de marchas de hambre, ollas populares y otros tipos de reclamos, se suma ahora la actitud de las autoridades municipales, que han limitado el suministro de agua a los trabajadores allí concentrados impidiendo la ayuda humanitaria que provenía de otras localidades e incluso del Paraguay y no permitiendo la fiscalización, tal como fuera solicitado por el gobierno provincial, de los fondos que enviara destinados a la alimentación".

"Todo ello —denuncia la declaración— ha agravado la situación sanitaria de higiene y alimentaria de los trabajadores y sus familias, y especialmente ha afectado a los niños, en quienes ya empiezan a apreciarse signos evidentes de desnutrición".

Agrega el comunicado que "posteriormente se trató en sus aspectos generales la situación que vive la empresa, a lo que deben darse soluciones urgentes y definitivas que preserven la fuente de trabajo, hoy supeditada al demorado apoyo estatal".

También plantearon los papeleros que "la inquebrantable decisión de defender la continuidad de Celulosa Argentina, entiéndase bien de la empresa y no del grupo empresario, se basa en lo justo del pedido, pues no se trata de una empresa obsoleta sin perspectiva y vinculada a un mercado saturado nacional o internacionalmente".

Dice la declaración que "los argentinos no podemos darnos el lujo de terminar con una empresa que por su despliegue territorial significa ocupación de zona de frontera, y no podemos tampoco seguir ofreciendo al mundo la lastimosa imagen de hombres, mujeres y niños hambreados y viviendo en condiciones infrahumanas en un país con las riquezas del nuestro".

En el comunicado se anuncia que "asumiendo la responsabilidad que a esta federación le cabe" viajarán a Puerto Piray dirigentes nacionales a fin de implementar las medidas dispuestas "las que darán comienzo con un paro en el orden nacional el próximo 16 del corriente".

Celulosa Argentina tiene plantas en las localidades bonaerenses de Zárate y Bernal, en las santafesinas de Andino y Capitán Bermúdez y en Puerto Piray, Misiones.

DUELO OBRERO EN CELULOSA

Los setecientos trabajadores que componen el plantel de la fábrica de la empresa Celulosa Argentina situada en la localidad bonaerense de Bernal dispusieron un cese de actividades de 24 horas de duración a partir de las 7,30 de ayer, en señal de duelo y de protesta por el fallecimiento de un operario, ocurrido a causa de un accidente de trabajo.

La medida dispuesta, que evidencia claramente cuál es el estado de ánimo reinante entre estos trabajadores, debido a la particular situación laboral y social que están atravesando a causa de la falta reiterada de pago de sus jornales y el anticipo de sus vacaciones, sin previo pago, que se iniciarán por 35 días a partir del 22 del actual, eclosionó una hora después de iniciar sus tareas, cuando Antonio Juan Canarella, un obrero con 30 años de antigüedad en la firma, falleció al ser atrapado por la máquina papelera número ocho.

Los restos de Canarella están siendo velados públicamente en La Rioja y O'Higgins, en medio del dolor de sus familiares, registrándose la presencia continua en el lugar de centenares de trabajadores papeleros de la fábrica de Celulosa Argentina de Bernal.

La medida, paralizó totalmente la actividad en dicha planta fabril que, concurrentemente, está afectada por un serio pleito laboral.

Portavoces del Sindicato Papelero de Bernal, cuyo titular es Blas Juan Alari, puntualizaron ayer que "la inmensa mayoría del personal atribuye el accidente a las deficientes condiciones de seguridad en el trabajo que se registran en dicha fábrica, hecho que ha creado un clima de lúgubre congoja y pesadumbre, agravando el estado de ánimo existente entre los trabajadores a causa de las repetidas arbitrariedades de la empresa".

50 Despedidos en Goodyear

La actitud de la empresa Goodyear de continuar reduciendo su personal ha generado un clima de gran intranquilidad entre los trabajadores de la misma. En los últimos quince días se han producido más de 50 despidos y al efectuar consultas el Sindicato del Neumático (filial Hurlingham) ante el directorio de la empresa recibió por respuesta que "los despidos continuarán debido a la falta de trabajo".

Es motivo de gran preocupación para los dirigentes del Sindicato del Neumático (filial Hurlingham), cuya comisión directiva encabeza Emilio Zárate como secretario general, la total incertidumbre que existe sobre el futuro mantenimiento de esa fuente de trabajo, dado que a los recientes despidos se suman otros 400 que la entidad sindical denunció

● DEPORTIVOS

El secretario general de la filial Córdoba de la Unión Trabajadores de Entidades Deportivas (UTEDYC), Julio Nieto, dio a conocer un comunicado que también lleva las firmas del tesorero de esa filial, Jorge Germán Mera, y el tesorero del consejo directivo central de UTEDYC, León Bejar, en el cual señalan que rechazan "totalmente los cargos e imputaciones, por falsos e inexactos, formulados en la denuncia presentada por el secretario administrativo de la seccional UTEDYC de Córdoba".

● CONTROL

"Todo su movimiento contable y administrativo —agregan— es observado y supervisado por la administración central y se ha requerido no obstante de las autoridades regionales del Ministerio de Trabajo que se disponga una inspección contable en la citada seccional, a efectos de ratificar la correcta conducta observada".

VIAJANTES: CONFERENCIA

El secretario general de la Asociación de Viajantes de Industria y Comercio (AVIC), Manuel Diz Rey, informó que hoy, a las 19.30, se llevará a cabo la última reunión del ciclo de conferencias realizado por dicha entidad, con una alocución que pronunciará el secretario adjunto de la CGT, Fernando Donaires, quien abordará el tema "El sindicalismo en la hora actual".

Diz Rey precisó que al término de la misma, que se desarrollará en el salón de actos del gremio, sito en Moreno 2033, de esta ciudad, se procederá a la entrega de certificados y diplomas a los alumnos que completaron el curso que se extendió por espacio de 3 meses.

CGT: Plenario de las Regionales

La Confederación General del Trabajo (CGT) convocó a un plenario nacional a las delegaciones regionales de la central obrera del interior del país y del Gran Buenos Aires para el 16 del actual.

La resolución de formular esta convocatoria surgió ayer de una reunión conjunta realizada en la sede de la CGT por las delegaciones del Gran Buenos Aires y el consejo directivo de la misma, que fue presidida por Saúl Ubaldini.

Según puntualizaron portavoces de las regionales al término del encuentro, "el plenario analizará la estrategia a seguir por el movimiento obrero organizado ante el empeoramiento pronunciado de la situación económico-social de los trabajadores, que ya se está registrando y que alcanzará su pico más alto durante el verano, con la evidencia de una desocupación masiva y una abrupta caída del salario real frente a la suba producida del costo de vida".

"La reunión —puntualizaron los portavoces— servirá para despedir las tristes fiestas que asolarán los hogares de los trabajadores argentinos este fin de año".

Si bien no trascendieron detalles acerca de la programación que la CGT está realizando, ni sobre la actitud que adoptará la central obrera en esa reunión, se filtró anoche que los dirigentes de la CGT, prevén la existencia en firme inminente de un estado de emergencia social y que diversas regionales estarían coordinando las medidas necesarias para que se haga efectivo un sistema de solidaridad y ayuda en distintos puntos del país, incluido el conurbano bonaerense, que permita dar alimentación a partir de esta Navidad, a las personas más necesitadas y carentes de recursos. Esta iniciativa, sería implementada en las localidades más afectadas por la recesión y la desocupación y estarían a cargo de sindicalistas locales.

EL AGUINALDO

Los 20 Piden que se Pague Integro

La Comisión de los 20 resolvió solicitar al gobierno que disponga el pago de un aguinaldo completo en vez de la mitad de esa retribución que correspondería por el segundo semestre, según lo reveló el dirigente de esa agrupación y de La Fraternidad, Luis Etchezar.

● CRISIS

Etchezar explicó que "los 20" tomaron esa iniciativa teniendo en cuenta que "la crisis ha alcanzado un grado tal que los trabajadores no tienen ni siquiera la posibilidad de festejar las tradicionales fiestas de fin de año".

Complementariamente, "los 20" resolvieron solicitar un aumento de emergencia de orden general sobre los sueldos vigentes, desde el 1° de enero.

El dirigente ferroviario anunció que "los 20" llevarán esa iniciativa al seno de la intersectorial que conforma con la Comisión Nacional del Trabajo (CNT) cuando ésta se reuna, y que pensaba hacerlo en el postergado encuentro del martes.

Con relación a la situación institucional existente, Etchezar señaló que "el hecho de que no podamos participar en las decisiones, no debe impedir que hagamos conocer nuestras exigencias, pues la crisis no pasa solamente por la situación presidencial sino, fundamentalmente, por las necesidades del pueblo".

PRIMATESTA: POSIBILIDADES DE TRABAJAR EN CONDICIONES DIGNAS

CORDOBA, 10 (De nuestro corresponsal).— El arzobispo de esta ciudad y presidente de la Conferencia Episcopal Argentina, cardenal Raúl Primatesta, sostuvo que los sindicatos "deben ser exponentes de la lucha por la justicia social" y que "la propiedad privada debe estar subordinada al uso y derecho común como todos los bienes".

El prelado pronunció anoche una conferencia sobre la encíclica papal "Laborem excersens", que había sido organizada por la regional cordobesa de la Confederación General del Trabajo (CGT).

Entre la nutrida concurrencia de más de un millar de dirigentes y trabajadores, se destacó la presencia del titular del organismo obrero a nivel internacional, Saúl Ubaldini.

Primatesta sostuvo que el documento papal "está más allá de ideologías de cualquier signo".

"Sencillamente el Papa muestra el plan de Dios sobre el trabajo", expresó el prelado.

Consideró luego que "si no hay hombre no hay trabajo", destacando que siempre "detrás de la máquina y la más compleja tecnología está la mano del hombre".

El momento que arrancó mayores aplausos de la concurrencia fue cuando Primatesta sostuvo que "el trabajo es un bien del hombre y éste tiene que tener la posibilidad de trabajar en condiciones dignas".

Asimismo, defendió el rol de los sindicatos y precisó que para la doctrina social de la Iglesia no son "un reflejo o exponentes de la lucha de clases" sino "exponentes de la lucha por la justicia social, lucha que —enfatizó— no debe hacerse contra los demás sino por los justos derechos del hombre y la justicia social".

● EMPLEADOS DE FARMACIA

La comisión directiva de la Asociación Empleados de Farmacia convocó a una asamblea de afiliados para hoy, a las 20.30, en su sede central ubicada en Rincón 1044, a fin de considerar la memoria y balance del ejercicio comprendido entre el 1° de setiembre de 1980 y el 31 de agosto del corriente año.

Asimismo, evaluarán lo actuado por la comisión directiva de la entidad y analizarán importantes temas

● EXCURSIONES

En otro orden de cosas, la Asociación Empleados de Farmacia iniciará el próximo domingo las excursiones que organiza para que sus afiliados y grupo familiar directo concurran al centro deportivo que la entidad tiene en Gorina, para lo cual se dispuso la partida de micros, a las 8, desde Rincón 1044. Las comodidades en los mismos pueden retirarse los días viernes anteriores a cada excursión.

El domingo, en Gorina, se inaugurará una confitería que ofrecerá, a precios módicos, comidas, minutas, postres y helados. También se podrá adquirir bebidas, carbón y cigarrillos.

CRECIDA Y 96 EVACUACIONES

POSADAS, Misiones, 10 (De nuestro corresponsal).— Continúan en ascenso las aguas del Río Paraná en el curso superior, habiendo crecido poco más de 45 centímetros en las últimas 24 horas. Hasta el momento fueron evacuadas 96 personas, 61 de las cuales son menores de edad, radicadas en barrios ribereños.

Las primeras urgencias se presentaron en las últimas horas de la tarde de ayer. Hasta las 20.30, se había procedido a evacuar a medio centenar de personas, reanudándose la ayuda a los damnificados por la inundación, hoy con el alba.

Camiones de la Municipalidad local, personal de la Prefectura de zona puerto Posadas y de la Defensa Civil colaboraban con los pobladores, en la tarea de abandonar sus hogares para dirigirse a alojamientos provisorios en esta ciudad.

Esta creciente del Alto Paraná, habitual en el comienzo de la temporada estival, estaría originada en copiosas lluvias caídas recientemente en los estados sureños del Brasil.

Obras de aprovechamiento hidroenergético construidas por el Brasil en la alta cuenca del caudaloso río internacional, como también las escasas precipitaciones producidas en la provincia de Misiones y aledaños durante 1981, habiéndose registrado solo 760 milímetros cuando lo normal es que superen el millar y medio, contribuirán seguramente para atemperar algunos efectos críticos del desborde del Paraná.

Hasta el momento, solamente han sido evacuados pobladores en esta ciudad, correspondiendo a los barrios San Cayetano, Villa Coz y Laguna San José.

Ante una consulta en ese sentido, se indicó que el estado sanitario de los afectados por la creciente es bueno.

El río, en tanto, continúa creciendo en toda la jurisdicción de Prefectura de zona Alto Paraná. Los registros correspondientes a la hora 6 eran los siguientes: Andresito 3,12; Puerto Iguazú 21,88; Libertad, sin datos; Eldorado 15,72; Libertador General San Martín 11,27; Posadas 3,47; Ituzaingó 2,92 e Itá Ibaté 3,80.

Mortalidad Infantil en Disminución

Los índices de mortalidad infantil en el país han registrado un importante descenso en los últimos años, según revelan estadísticas del ministerio de Salud Pública.

Del 62 por mil de nacidos vivos notificados en 1970, el nivel de mortalidad disminuyó progresivamente al 44,4 por mil hacia 1976, a 40,8 por mil en 1978 y a 36 por mil en 1979.

El registro que más bajó fue el de la mortalidad tardía, es decir niños que mueren entre los 28 días y el año, con una disminución del 40 por ciento.

La mortalidad neonatal, que comprende a los pequeños fallecidos antes del primer mes de vida, experimentó a su vez una reducción del 16 por ciento.

En 1970 la proporción de decesos de menores de un año alcanzaba al 14,6 por mil de muertes infantiles sobre el total, porcentaje que disminuyó ahora hasta el 12,2 por mil, determinando que, en ese aspecto, la Argentina se ubique, en el contexto sanitario latinoamericano, inmediatamente después de Uruguay.

Actualmente, según se sabe, se intensifican las acciones tendientes a reducir algunos indicadores que, pese a los descensos obtenidos, aún se consideran elevados.

PARA CANES DE "MEDIO PELO"

La Segunda Exposición del Perro Mestizo organizada por el Movimiento Argentino de Protección al Animal (MAPA) será realizada entre el 12 y 13 de diciembre en la Sociedad Rural Argentina.

Según la entidad, esta vez se superará con creces la muestra que en setiembre pasado se realizó en el club River Plate. No dudamos que en esta oportunidad se repetirá esa fiesta que tanto agradó tanto a canes como a sus admiradores; digamos, parafraseando, a los mejores amigos del perro.

Los informes sobre los alcances de la exposición y la inscripción pueden realizarse en los hospitales de MAPA, ubicados en La Rioja 1450 y Navarro 2634, ambos en la Capital Federal.

MISA RECORDATORIO

El Presidente del Centro de Investigaciones Sociales de la Argentina, Dr. Raúl Matera, y los miembros de la Comisión Directiva, invitan a usted y familia a la misa que en memoria del Sr. Ingeniero Alberto J. Iturbe q.e.p.d. se oficiará hoy a las 18.30 horas en la iglesia "El Salvador", de Callao y Tucumán.

6.000.000 DE TONELADAS DE CEREALES POR AÑO.

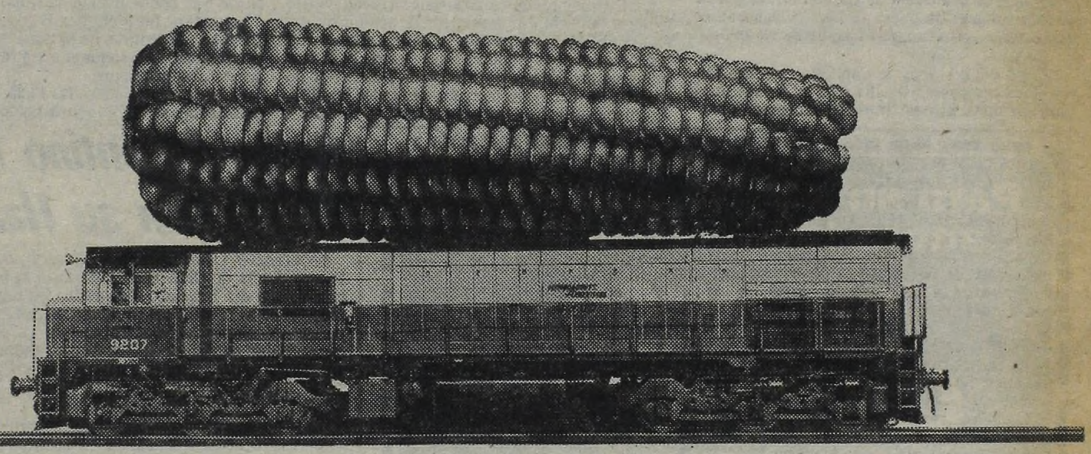

En nuestro país, los camiones transportan más cereales que los trenes.
El transporte automotor es imprescindible. Y nadie lo duda. Pero también es cierto que Ferrocarriles Argentinos recorre todo el territorio nacional, campos, pueblos y ciudades, transportando nada menos que 6 millones de toneladas de cereales por año.
Y 1 millón de toneladas de azúcar.
Y 600 millones de litros de vino.
Y piedras para la construcción.
Y cemento.
Y algo mucho más valioso que todo eso:
394 millones de pasajeros por año, en corta y larga distancia. No lo dude. El tren es imprescindible.
Imprescindible para mover grandes volúmenes. Para recorrer grandes distancias. Para desarrollar grandes países.
Doblemente imprescindible ante la crisis petrolera mundial. Por eso, Argentina, como muchos países del mundo, ha descubierto que el tren vuelve a ser lo más moderno en transporte.
Ferrocarriles Argentinos puede llevar más pan, más vino, más gente...
Quiere hacerlo.
Y cada vez mejor.
Y controlando su déficit.
Redescubra al tren.
Uselo.
Y fíjese en sus cambios.

Telam/J H y Asociados

FERROCARRILES ARGENTINOS
Donde algo está cambiando. Para mejor.

AUTOR DE DOBLE CRIMEN, CONTINUA PRESO EN EE.UU.

BAHIA BLANCA, 10 (De nuestro corresponsal).— El abogado platense **Jorge Gustavo Kraiselburd**, quien está acusado en esta ciudad de haber dado muerte a dos mujeres —madre e hija— en abril de 1976, continúa detenido en Norteamérica, así lo hacen saber informes oficiales procedentes de los Estados Unidos y dados a conocer en nuestro país por intermedio de la Interpol.

Según versiones recogidas en fuentes tribunalicias locales, señalan que la policía internacional, delegación Buenos Aires, hizo saber al juez en lo Penal, doctor **Jorge Félix Conget**, que el sujeto permanece **"bajo custodia en la oficina del Marshall en San Diego, California, y que se le están reteniendo dos millones de dólares para que responda por fraude"**, según consigna el mensaje. Además, agrega que aún no se ha fijado fecha para el juicio que se le tramitará al abogado argentino.

Como es notorio, Jorge Gustavo Kraiselburd, quien en la actualidad tiene 36 años, es el principal sospechoso en el doble crimen de **Sila Emer Peralta Bergna de Solana y Alicia Alia Solana**, madre e hija, respectivamente, quienes fueron salvajemente asesinadas en su finca de Bahía Blanca.

El horrendo hecho habría sido cometido —según las pericias forenses— entre los días 23 y 24 de abril de 1976, y las investigaciones policiales llevaron enseguida a sospechar de Kraiselburd, quien sentía una enfermiza pasión por la joven Alicia Solana. Además, se comprobó que el sujeto, afincado desde hace años en Estados Unidos, había estado por esa fecha en el país.

La justicia local decretó entonces la captura del abogado, poniéndose en marcha así un engorroso mecanismo para llevar a la detención y posterior extradición de Kraiselburd, en el que intervinieron además de jueces locales, la Cancillería de nuestro país, Interpol y el departamento de Estado de los EE.UU.

El mensaje recibido por el doctor Conget, no especifica si ese proceso se vincula con los delitos por los cuales fuera aprehendido Kraiselburd en el mes de junio por la Oficina Federal de Investigaciones (FBI), en Missoula, Montana.

Alevoso Asesinato en Boulogne

DESNUDO Y BALEADO, ARROJAN CADAVER DE UNA JOVEN A UN BALDIO

Un paso importante dio la policía bonaerense en la investigación del crimen de una bella joven, cuyo cadáver fue identificado. En efecto, la víctima resultó ser María Cesari, cuya edad oscilaría entre los 18 y 20 años y se domiciliaba con sus padres en la localidad de Villa Ballester.

El cuerpo sin vida, presentando tres balazos a la altura del corazón fue hallado anteayer entre unos yuyarales de un terreno ubicado en Olazábal y Marín, de la localidad de Boulogne.

Como ya informáramos el cadáver de María Cesari se hallaba totalmente desnudo, no descartándose la posibilidad de que resultó asesinada en otro lugar, para luego ser arrojada desde un automóvil, al sitio donde la ubicaron dos mujeres.

Según se ha podido averiguar, infiltrándose en el secreto sumarial impuesto a las actuaciones, la occisa tenía aún en su mano izquierda un anillo y un reloj muy valiosos.

Dentro del hermetismo impuesto que impidieron conocer mayores detalles referentes a este bárbaro asesinato, no obstante ello, fuentes responsables indicaron que los policías de la comisaría de Boulogne, tendrían ya en su mano una pista valedera, estimándose como inminente su esclarecimiento.

Un trascendido policial sostiene que se trataría de una de las típicas venganzas de hombres vinculados con el hampa, probablemente en la explotación de mujeres, pero no se agregaron más detalles al respecto. Ayer por la mañana declararon los padres de la jovencita, pero no se pudo detectar cuál fue el testimonio.

Por otra parte una comisión policial estaría sobre los pasos de un hombre joven con el cual la bella muchacha había sido vista con frecuencia en ciertos lugares de esparcimientos nocturnos.

Las dos mujeres que se toparon con el cadáver de la infortunada María, estuvieron de acuerdo en señalar que la chica tenía dibujada una expresión de horror en la cara y que se trata de una bellísima mujer pelirroja de excelente figura. De ese tipo de mujer que atrae con fuerza a cualquier hombre. Asimismo el hecho de que se encontrara un anillo y un reloj descarta toda posibilidad de que se trate de un robo.

Fundamentalmente las investigaciones se encaminan en hallar a quienes hayan tenido una relación amorosa con la asesinada. Jóvenes de la zona, ex novios, o tal vez gente vinculada a establecimientos o locales nocturnos donde la Cesari, podría haberlos frecuentado. De todas maneras no se desestiman otras pistas, pero evidentemente entre el mundo del hampa, es casi seguro donde aparezca él o los asesinos de la bella joven.

● SUICIDIO EN PLENO CENTRO

Una mujer de 50 años se suicidó ayer a la tarde en pleno centro de esta ciudad, arrojándose al vacío desde el cuarto piso del edificio sito en Diagonal Norte 943, donde trabajaba como empleada.

La víctima fue identificada como **Alicia Dolores Castelao**, argentina, de 50 años, empleada de una escribanía desde donde se arrojó a la calle, muriendo instantáneamente.

El hecho se registró a las 12.25, interviniendo la comisaría tercera, con jurisdicción en la zona.

JEFE COMUNAL ES ACUSADO DE PASAR PELICULAS "PORNO"

ROSARIO, 10 (De nuestro corresponsal).— Los tribunales locales se encuentran abocados a la investigación de una denuncia contra el jefe comunal de San José de la Esquina a quien acusan de haber proyectado no menos de dos películas pornográficas durante una reunión en la que también se encontraban presentes dos de sus asesores culturales.

El voluminoso expediente de 79 fojas fue puesto ayer a consideración del juez correccional de turno de Rosario, Eduardo Costa, y la acusación involucra al jefe de la comuna de San José de la Esquina, Juan José Buzey.

De acuerdo con la denuncia, el 20 de octubre pasado Buzey, junto a dos asesores culturales de su comuna, proyectó en un local de uno de estos últimos no menos de dos películas pornográficas a amigos, familiares y allegados, como corolario de una despedida de soltero.

Una semana más tarde la localidad, de unos cinco mil habitantes y cuna del poeta Ezequiel Martínez Estrada, apareció empapelada por volantes condenatorios de la supuesta actitud del jefe comunal y sus asesores, al tiempo que se hacía llegar la denuncia al gobierno provincial, obispado de Rosario y policía.

Ante esta situación se dispuso una investigación de oficio.

Para su mayor comodidad ahora también publique

SU AVISO CLASIFICADO GRATIS

EN PLENO CENTRO

COMPRE - VENDA - ALQUILE - PERMUTE
OFREZCA O BUSQUE TRABAJO

Enteramente Gratis

EN crónica Vespertina

EXCLUSIVAMENTE PARA PARTICULARES

Concurra con sus documentos de identidad

GARAY 140 de 9 a 19 hs.

LAVALLE 742 Loc. 4 de 9 a 22 hs.

OTRO APORTE DE crónica PARA EL PUEBLO

Avión Argentino Caído: Confirman su Hallazgo

SANTIAGO, Chile, 10 (DPA).— El servicio de rescate de la Fuerza Aérea de Chile (SAR), durante la búsqueda de un helicóptero del Instituto Geográfico Militar, desaparecido desde el 26 de noviembre, encontró los restos de un avión en las inmediaciones del pico "Tupungato", al este de esta capital, en plena cordillera de Los Andes, a una altura de 4.500 metros.

● CONFIRMADO

Las investigaciones realizadas confirmaron que se trata del avión Curtis desaparecido el 4 de agosto de 1979, mientras realizaba un vuelo entre el Aeroparque de Buenos Aires y Mendoza.

El mencionado avión fue guiado por el norteamericano David M. Tucker, quien tenía como copiloto al chileno Humberto Duenas Rivera y segundo piloto al argentino Enrique Herrero, además de dos tripulantes más, uno de ellos el chileno Gustavo Fernández y el otro el norteamericano Troy Allen.

● REMOCION

El servicio de rescate sigue en los trabajos de remoción de hielo que cubre los restos del malogrado avión. El Curtis había sido adquirido por una firma norteamericana a Austral Líneas Aéreas. El lugar donde fue hallado es una zona escarpada ubicada en la ladera noroeste del cerro Tupungato.

PERPETUA PARA SOLDADO: MATO Y ULTRAJO A MUJER

SAN MIGUEL DE TUCUMAN, 10 (De nuestro corresponsal).— El juez del crimen de la II Nominación, Dr. José Luis Huici Estrebou, condenó a prisión perpetua al soldado conscripto Pedro Celestino Arroyo, quien en el pasado mes de marzo, mató para robar una ínfima suma de dinero y ultrajó luego el cadaver de su víctima, la almacenera, Juana Masenar, residente en Barrio Victoria.

El juez lo considera autor de los delitos de homicidio calificado y hurto en concurso real. El crimen fue cometido en el mes de febrero y la mujer recién fue encontrada el 13 de marzo en su vivienda de Avenida Independencia 1005. La muerte databa de por lo menos 30 días atrás y fue producida por cuatro golpes de maza.

Se comprobó que Pedro Celestino Arroyo, de 19 años de edad, residente en ciudad Juan Bautista Alberdi, a unos 120 kilómetros al sudoeste de aquí, quien cumplía con el servicio militar en el Arsenal Miguel de Azcuenaga, inicialmente incorporado en el Hospital Militar, fue el autor del hecho.

En el Hospital Militar, Arroyó trabó amistad con un suboficial que al conocer su precaria situación económica, lo recomendó a la almacenera Masenar para que lo cobijara los días francos.

El criminal gozó de licencia en su unidad hasta el 5 de febrero pasado. Ese día cuando retornaba de su domicilio en el interior pensó, según declaró después, en robarle dinero a la mujer.

Cuando ésta se encontraba dormida, cometió el hecho y solo se quedó con 60.000. Una vez cometida su horrible acción, se aprovechó de la mujer y la ultrajó.

Posteriormente, roció el cuerpo con loción para evitar que despidiera olor.

San Justo: Lo Estranguló, le Seccionó las Extremidades y Ocultó el Cadáver en su Vivienda

¡ASESINO Y ENTERRO AL ESPOSO!

Un brutal crimen, que permaneció impune por espacio de más de tres meses, se pudo descubrir por la proliferación de moscas y los insoportables hedores que partían de la improvisada tumba, que una mujer preparó para enterrar a su esposo, luego de haberlo asesinado.

El homicidio fue ejecutado por medio de estrangulamiento, utilizando la mujer sus propias manos. Luego completó la obra macabra, seccionándole las extremidades inferiores con un serrucho, procediendo luego a enterrarlo en una fosa, que cavó en los fondos de la casa que compartían.

De acuerdo a datos recogidos por CRONICA, personal de la seccional 1ª de San Justo, logró tener plena confesión de la autora del crimen, quien ahora se encuentra a disposición del juez de Instrucción penal de La Matanza, doctor Pégori.

● REYERTAS

Aunque las autoridades se negaron a suministrar información a causa de la disposición de secreto que impera en el sumario, otras fuentes revelaron que la protagonista del bárbaro suceso es Ana María Arcona de Duarte, paraguaya, de 35 años, y que la víctima es su esposo Nicolás Bautista Filomeno, de la misma nacionalidad y de 38 años de edad, domiciliados en la calle Pasteur 2158 de San Justo.

El matrimonio, que tenía una hijita de un año, Ana del Carmen, se encontraba mal avenido por las sospechas que el marido tenía con respecto a la fidelidad de la mujer.

Así las cosas, en la noche del 31 de agosto pasado se suscitó una nueva y violenta discusión entre los cónyuges, tras la cual Nicolás Bautista Filomeno se retiró a descansar. Ana María esperó pacientemente y cuando estuvo segura que su marido dormía profundamente, lo estranguló despiadadamente con sus propias manos, sin darle posibilidad de defenderse.

● ARDID

Consumado el asesinato, la mujer esperó unas horas y en la madrugada del 1º de setiembre cavó una fosa en los fondos de la propiedad, cubiertos por un yuyal, en donde pretendió enterrar el cadáver. Como advirtió que la escasa profundidad de la tumba no admitía el total cubrimiento de los restos, tomó un serrucho de carpintero y le seccionó ambas piernas.

Ana María divulgó la versión de que su esposo se había trasladado "por unos días al Paraguay" y, más tarde ante la ausencia del hombre, viajó ella misma a Asunción "para buscarlo", y a su retorno manifestó que "no lo había encontrado", sugiriendo que Nicolás la había abandonado definitivamente.

Pero la historia no convenció a la madre del esposo asesinado, Anastasia Lucas Filomeno, que vivía en una casa vecina a la de la tragedia. La anciana entró en sospechas y requirió el auxilio de la policía para que localizaran a su hijo.

Los pesquisantes interrogaron a Ana María que se mantuvo firme en sus dichos, pero al visitarla en su domicilio advirtieron un nutrido enjambre de moscas y emanaciones nauseabundas que partían del fondo de la casa. Asimismo, comprobaron que la mujer, creyendo que no era vigilada, arrojaba tierra sobre ese sector del terreno.

En la convicción de encontrarse ante un delito, la policía pidió la autorización judicial correspondiente y el jueves pasado requisó el domicilio, y a poco de excavar en el terreno se encontraron con los restos de Nicolás Bautista Filomeno, los que, pese a su estado de putrefacción, revelaron a los médicos legistas que la muerte se había producido por estrangulación.

Ante tamaña evidencia, la coartada y la presencia de ánimo de la homicida se vinieron abajo, produciéndose una confesión plena.

● LA MADRE

CRONICA estuvo ayer con la madre de la víctima, Anastasia Lucas Filomeno, una sexagenaria a cuya intuición se debe el descubrimiento del crimen.

"Mi hijo desapareció en el mes de agosto —nos dijo— y ante la preocupación de que no volvía hice la denuncia. El vivía aquí al lado, con su mujer, pero ella nunca demostró interés por él".

La señora admite que no sabía cómo eran las relaciones entre los cónyuges, aunque supone que eran malas. "Yo nunca los visitaba; a mí ella nunca me gustó", añadió.

La madre del asesinado por su esposa, Anastasia L. Filomeno, intuyó el crimen.

La madre contó que la asesina se fue unos veinte días a Asunción "diciendo que a lo mejor podía averiguar el paradero de Nicolás" y que cuando volvió sin noticias, se afianzó en ella la convicción de que su hijo había sido víctima de un delito.

Con Saña Feroz, Ultimó al Padre a Golpes

SAN SALVADOR DE JUJUY, 10 (De nuestro corresponsal).— La población de la localidad de La Quiaca se encuentra justamente impresionada e indignada por un brutal episodio acaecido, en el que un hombre perdió la vida a consecuencia de los feroces golpes de puño y puntapiés que le propinara uno de sus hijos, luego de sostener una violenta discusión.

El hecho, del que informó oficialmente la policía lugareña, se produjo en una modesta finca de la citada localidad y la víctima fue identificada como Florencio Peñaloza, quien fuera violentamente agredido por uno de sus hijos tras una discusión y, con graves heridas, fue trasladado a un hospital de la zona, donde poco después dejó de existir. El responsable del parricidio —cuya identidad no fue suministrada por las autoridades policiales— fue detenido por personal de la comisaría de Santa Catalina, y puesto a disposición del juez en turno competente.

● UN MENOR HOMICIDA

SALTA, 10 (De nuestro corresponsal).— La policía detuvo a un adolescente de 17 años, acusado de haber asesinado a una mujer con la que mantenía relaciones sentimentales, hecho ocurrido en la localidad de Gaona, departamento de Anta, a unos 150 kilómetros de esta capital.

El presunto homicida, cuya identidad no trascendió, habría asesinado a Etelvina Avila, quien vivía cerca de su domicilio. El hecho se habría producido cuando ambos sostuvieron una violenta discusión, en un campo de Gaona, a la que el menor puso fin disparándole a la mujer.

Al caer la víctima, el homicida abordó la camioneta en la que se había trasladado hasta el lugar y embistió el cuerpo, provocándole numerosas y gravísimas heridas que horas después le causaron la muerte. El menor se dio a la fuga, pero rápidamente fue localizado y aprehendido.

● APUÑALO A SU HIJO

MAR DEL PLATA, 10 (De nuestro corresponsal).— Tras una acalorada discusión con su hijo, un hombre —en completo estado de ebriedad— hirió a aquél de una profunda puñalada en la región maxilar inferior, por lo cual debió ser internado en grave estado en el hospital "Ramón Santillán", de la ciudad de Tandil.

La víctima fue identificada como Rodolfo Oscar Salinas, de 24 años, quien discutió con su progenitor por cuestiones del momento, recibiendo en tales circunstancias la puñalada. El agresor, Rodolfo Oscar Salinas, fue detenido y secuestrado el cuchillo empleado para atacar a su hijo. Se instruye el pertinente sumario con intervención judicial.

BOMBA AVERIO AUTO CONSULAR

MENDOZA, 10 (De nuestro corresponsal).— El estallido de una bomba destruyó parcialmente hoy el automóvil del cónsul en Chile en Mendoza, Julio Lagarini, quien en momentos de registrarse el atentado era agasajado por funcionarios del gabinete provincial, según trascendió en fuentes confiables.

● DEFLAGRACION

La explosión se registró alrededor de la 1.10, en Paso de Los Andes y Emilio Civit, de esta capital, a unos 500 metros del consulado y muy cerca del restaurante donde se servía una cena en honor del diplomático.

La deflagración destrozó el baúl, la luneta y el asiento posterior del Datsun 180 de Lagarini y, según dijo una fuente responsable, fue producto de un artefacto de relojería de mediana potencia.

● SE ALEJABA

Lagarini había anunciado su próximo alejamiento del cargo para asumir funciones similares en la República de Sudáfrica, y por ese motivo se hallaba reunido anoche con miembros del gabinete del gobierno local, que lo agasajaron en un restaurante local.

FAMILIA EXTERMINADA EN UN CHOQUE

SANTIAGO DEL ESTERO, 10 (De nuestro corresponsal).— Un matrimonio y una hija murieron en un accidente que se produjo esta madrugada en la Ruta N° 34 a la altura de la localidad de Forres, distante cuarenta kilómetros al sur de esta capital.

De acuerdo con lo que informaron las autoridades policiales, circulaba por la referida ruta el automóvil Ford Falcon chapa P010627 conducido por Julio Mirón, de 57 años, acompañado por su esposa Florencia Cuevas de Mirón, de igual edad y una hija menor. Al llegar a la altura de la localidad citada, el vehículo embistió a un camión Mercedes Benz cargado con cajones de tomate, chapa G001530, ubicado en la banquina por su propietario Roger Mediani, domiciliado en Saenz Peña 1285, de la ciudad de La Banda.

A raíz de la violenta colisión la menor, de aproximadamente seis años, dejó de existir en el acto, en tanto que el matrimonio murió cuando era atendido en el hospital regional Ramón Carrillo de esta capital.

Las autoridades ignoran el nombre de la menor muerta y la procedencia de los viajeros, presuntamente del sur del país. Las actuaciones están a cargo de la policía de Forres.

● IDENTIFICAN VICTIMA

MAR DEL PLATA, 10 (De nuestro corresponsal).— Fue identificado hoy el cuerpo de otra de las víctimas del accidente registrado en la tarde de la víspera en la Ruta Nacional N° 2, en Vivoratá, jurisdicción de Coronel Vidal, como consecuencia del cual resultaron muertas tres personas y heridas de gravedad otras tantas.

Se trata de Juan Carlos Lorenzo, argentino, mayor de edad, domiciliado en la ciudad de Lanús, quien viajaba en un Peugeot 504, en compañía de su hermana, Isabel Modesta Lorenzo y de una persona de sexo femenino aún no identificada.

Este rodado colisionó frontalmente contra una Rural Ford Falcon, produciendo además el choque, lesiones de gravedad a los tres ocupantes de este último vehículo.

● VUELCO FATAL

Dejó de existir en la madrugada de hoy uno de los heridos graves internados en el Hospital General Interzonal de Mar del Plata, adonde fueron trasladados luego de un espectacular vuelco sufrido en la Ruta N° 11 en la víspera.

Se trata de Francisco De Arca, de 51 años, quien ayer alrededor de las 19.30 conducía un Peugeot 504, a quien acompañaba su esposa Sara Di Yielo de 45, domiciliados ambos en la Capital Federal, y el matrimonio integrado por Nicolás Buglione de 60 años y Celina Barzarini de Buglione de 68.

En determinado momento el coche volcó, por causas que se tratan de determinar, provocando heridas de consideración a sus pasajeros.

Niña Privada de su Hijo: Planteo a la Corte

LA PLATA, 10 (De nuestro corresponsal).— La internación de una menor de 14 años en un establecimiento de la Dirección de Minoridad de La Plata y la consiguiente separación de su pequeño hijo, de pocos días de vida, motivó la presentación de un escrito ante la Suprema Corte.

El hecho ocurrió en Trenque Lauquen, donde la titular del Tribunal de Menores de esa ciudad, doctora María Raquel M. de Duarte, dictó una resolución disponiendo la internación de una menor de 14 años en un instituto de régimen cerrado, recomendándose al efecto el "Santa María Eufrasia Pelletier", mientras el pequeño hijo de esa menor, que al labrarse las actuaciones tenía 12 días de vida, debe permanecer alojado en el hospital de Trenque Lauquen.

La doctora Duarte, al fundamentar su decisión, sostuvo que "la menor no ofrece condiciones ni aptitudes que garantice los cuidados y atenciones necesarias de su hijo"; la no conveniencia de la ubicación de los menores en el Instituto Materno Infantil "Doctor Alfredo Palacios", —según surge de la nota de la Dirección de Menores de fecha 10/11/81, donde informa de "la superpoblación en el mismo.

La doctora Matilde K. de Kreimer, en su presentación ante la Suprema Corte de Justicia, sostiene que "no es necesario ahondar sobre los efectos desastrozos de la separación madre-hijo apenas a 12 días de su alumbramiento. En la madre ya tuvo repercusión dramática, traducida en un intento de suicidio", registrado hace dos días, y "en el niño —apunta— se darán a más largo plazo pero inexorablemente van a cumplirse".

Destaca la letrada seguidamente qué conducta ha de exigirse a una infortunada niña de 14 años que entró antes de los 11 en el servicio doméstico; hija de un matrimonio desavenido.

OCULISTAS
CENTRO ARGENTINO DE OJOS
General Paz 25
Casi esquina Rivadavia LINIERS
OBRAS SOCIALES
10 a 20 Hs. Tel 653-0178

Crédito a sola firma tienda VENUS
SUPERTIENDA INTEGRAL
LYNCH 3955 (esq. Av. Saenz 1100)
NO CERRAMOS AL MEDIODIA

BOCA DECIDIO DEJAR HOY A MARZO

Carrasco, el que Cobró Merced a un Telegrama

Racing mira al futuro. Por supuesto que no se puede ser demasiado optimista, pero de todos modos se mira al futuro. Esta noche habrá una importante reunión con José Omar Pastoriza. Los directivos quieren que el "Pato" continúe ejerciendo la dirección técnica. Todos están muy conformes con su trabajo y con su comportamiento para con el club. Pero la dificultad estriba en el dinero. En ese sentido, se tratará de convencerlo para que acepte una rebaja en sus remuneraciones.

En principio, esto parece muy difícil, ya que hoy día resulta poco menos que imposible imaginar a alguien que se conforme cobrando menos de lo que había cobrado antes. Pero además, Pastoriza, al parecer, planteará una serie de exigencias que tal vez el club no pueda satisfacer. El entrenador no quiere que se repita la historia de este año, en que las dificultades financieras de la institución provocaron atrasos en los pagos que inevitablemente perjudicaron el rendimiento futbolístico del plantel.

Pasando a otro tema, Racing depositó en la sede de Futbolistas Argentinos Agremiados los sueldos correspondientes a los meses de setiembre, octubre y diciembre de Juan Ramón Carrasco. El jugador había intimado al club mediante un telegrama colacionado.

Asimismo, informó Racing que por el momento no hay ningún ofrecimiento formal por la transferencia de Carrasco. Precisamente, los albicelestes están esperando ansiosamente que alguien pida condiciones por el uruguayo, ya que con el dinero que ingresará se podría hacer frente a varios problemas. En principio, se considera que la cotización del futbolista hará difícil su transferencia en el mercado local, donde además Carrasco ha ganado mala fama, por su temperamento rebelde. La solución podría venir del exterior.

Crece el Suspenso: La Directiva pasó Para Hoy lo

Boca es un hervidero de rumores, de trascendidos, de enfrentamientos... Pero de la misma manera que se enciende la mecha, aparece la calma. Rapidez que desconcierta hasta los que creen dominar el tema al dedillo.

Anoche se hablaba de una reunión explosiva para tratar el tema Marzolini, la rendición de cuenta por parte de la empresa que vende la rifa, de la cantidad de profesionales que van a quedar en el club (25 sobre un total actual que orilla los 50).

"A priori" parecía que iba a arder Troya. A los temas citados se sumaba la deuda a los jugadores y algo que se daba como seguro: Mazolini, molesto por la idea de someterlo a una junta médica iba a iniciar acciones judiciales...

● NO PASO CASI NADA...

Para saber lo que iba a pasar, hicimos lo de siempre: estar en el lugar de los hechos. Primero hubo una reunión abierta de 20,30 a 22 y luego otra secreta de 22 a 23.

Cuando parecía que estábamos ante trascendentes decisiones, se abrieron las puertas y recibimos un no pasa nada de boca de los integrantes del grupo político (La Bombonera) y del económico, que lidera Corigliano.

No sabemos como, pero se logró la paz, al menos hasta hoy, cuando el consejo de fútbol eleve las pretensiones de Marzolini y para acceder a firmar un nuevo contrato.

Noel dijo que del pedido de Marzolini depende su continuidad. Noel también aseguró que el caso Maradona continuará en las instancias judiciales hasta las últimas consecuencias.

Chio, que sería la persona a quien Marzolini habría decidido hacer juicio dijo sorprendido: **"yo nunca hablé de junta médica, seguramente se habrán confundido los términos..."**.

Confundidos también estábamos nosotros, que alertados por los allegados, creíamos estar en vísperas de grandes novedades y nos topamos con una calma que quizá sea chicha, pero que por ahora es calma.

Los jugadores, que el miércoles debían cobrar y recibieron a cambio de plata promesas, decidieron darle un nuevo crédito a la institución que dice estar esperando 90 mil dólares vía Nueva York, como parte de pago de la gira que el club hará en enero por Medio Oriente.

Antes de la gira larga, Boca hará otra por Chile, Perú y Ecuador. El "cachet" de estos partidos no trascendió pero podemos afirmar que está muy por abajo de los 100

Lo de Gallego no es Chiste: Le Pueden dar Entre 4 y 15

Una severa sanción podría caberle a Américo Rubén Gallego, el volante de River expulsado el último miércoles frente a Independiente, después de protestar y tomar de un brazo al árbitro Arturo Andrés Ithurralde. Por ahora, el "Tolo" está provisionalmente suspendido y fue citado para declarar el martes. Pero se sabe que podría aplicarse a su caso el artículo 185 del Reglamento de Transgresiones y Penas, que prevé lo siguiente: "Suspensión de cuatro a quince partidos al jugador que provoque de palabra o actitud al árbitro, discuta en tono violento, ofenda o insulte, se mofe o burle de palabra, gesto, actitud, ademán equívoco; hacerle ademanes obscenos o injuriosos, manosearlo o tironearlo de la ropa o inferirle cualquier otro agravio". Gallego fue expulsado dos veces en el Metropolitano de este año, jugando para Newell's.

En otras determinaciones el Tribunal de Disciplina Deportivo de la Asociación del Fútbol Argentino, aplicó las siguientes sanciones: Diego Armando Maradona (Boca) un partido de suspensión; Carlos Héctor Córdoba (Boca) 2 partidos; Jorge José Benítez (Boca) 3; Pedro Larraquy (Vélez) 4; Pablo César Segovia (Vélez) 2; Abel Rolando Moralejo (Vélez) 3; José Raúl Iglesias (Central) 1.

En lo que respecta a la primera "B", los suspendidos fueron: Pedraza (Chicago) 3 partidos; Erba (Chicago) 2; Comas (Gimnasia) 2; Gallardo (Dálmine) 3; Biaín (Alte. Brown) 3; Angarola (Argentinos de Quilmes) 3; Serizuela (Los Andes) 3; Paggiola (Armenio) 3; Belvedere (All Boys) 2 y Mora (All Boys) 4.

Los jugadores Genaro (Alte. Brown), Bernárdez (Español) y Torres (Arsenal) solamente fueron amonestados. También fue amonestado Victorio Spinetto, director técnico de Defensores.

El partido Chacarita-Dock Sud, del certamen de primera "C", jugado en San Martín, que fuera suspendido cuando faltaban 6 minutos y el marcador favorecía a los "funebreros" por 3 a 0, por invasión del campo de juego de parte de los adictos locales, fue dado por terminado con el marcador que se registraba hasta ese momento. Consecuentemente, las posiciones finales del certamen de la categoría, en los primeros puestos, quedaron así: **Lanús 66 puntos; Chacarita 64 y San Telmo 54.**

Por el partido Belgrano de Córdoba (2)-Racing de Córdoba (3), correspondiente a la última fecha de la ronda clasificatoria del campeonato Nacional, zona "A", se le aplicaron cuatro fechas de clausura no efectiva a la cancha de los "celestes". Es decir que los socios de la entidad deberán pagar el 75% de la entrada general en las próximas presentaciones de Belgrano como local, pero de cualquier manera el club podrá actuar en su estadio.

El próximo martes, a las 17 horas, deben presentarse a declarar las autoridades del partido Boca-Vélez jugado en la "Bombonera" la semana pasada.

Los que deberán declarar son el árbitro Carlos Espósito, los jueces de línea Osvaldo Carci y Humberto Dellacasa (hijo), los asistentes deportivos Carlos Nocetti y Enrique Fargas y el veedor Manuel Velarde.

Por lo pronto, ya se sabe que Espósito no volverá a dirigir hasta 1982. Los trascendidos indican que Carci y Dellacasa serían suspendidos por dos meses y que a Nocetti y Fargas se los despediría o poco más o menos.

ALGO REBAJO: PARA RACING DE CORDOBA, LA MITAD DE LA PENA

En su reunión de anoche, el Comité Ejecutivo de la AFA decidió reducir en un cincuenta por ciento la pena que le había impuesto a Racing de Córdoba por el envío de telegramas considerados ofensivos. Por lo tanto, los cordobeses estarán desafiliados 25 días, en lugar de los ciencuenta originales.

De esos 25 días ya han purgado 12: **10 en el Campeonato Nacional y 2 en los partidos que jugó con Unión San Vicente para determinar quisn participará en el Nacional '82. Los 13 que le restan comenzará a cumplirlos el próximo domingo, día en que comienza el torneo cordobés. En la segunda fecha del mismo, Racing quedará libre, pero a los efectos de la pena la misma será computada. Por lo tanto, en la tercera fecha ya podrá sumar puntos y recibir el porcentaje que le corresponde en concepto de recaudaciones.**

En los considerandos de la resolución, el comité fundamenta su decisión en que **"...sin perjuicio de admitir que la sanción impuesta a Racing de Córdoba lo fue en su momento, en cuanto a su término incluso, con ajuste reglamentario aplicable, la publicidad sobreviniente de la retracción a raíz del fallo citado, impone que el Comité Ejecutivo estime justo reducir la sanción al cincuenta por ciento".**

Pero la historia no termina aquí... Racing de Córdoba hoy elevará una nota a la Liga Cordobesa para que ésta reconsidere su decisión de nombrar representante del fútbol cordobés para el próximo Nacional o Unión San Vicente. Esta designación de la Liga quedó confirmada anoche ya que en la AFA se recibió un telegrama firmado por el presidente de la Liga, doctor Roberto Antonio Andaluz, comunicándole al titular del Consejo Federal, Jorge Propatto, tal resolución.

● LOUSTAU, EL INTERNACIONAL. Por medio de un télex, la AFA le comunicó anoche a la FIFA el nombramiento de **Juan Carlos Loustau** como árbitro internacional. Loustau es el séptimo referí argentino que tiene esa categoría. Los seis restantes son: **Arturo Andrés Ithurralde, Teodoro Nitti, Carlos Espósito, Jorge Romero, Claudio Busca y Abel Gnecco.**

● AMISTOSO EN BERAZATEGUI. Hoy a las 20, jugarán amistosamente en la cancha de Berazategui el dueño de casa con Talleres.

● FUTBOL URUGUAYO. Peñarol, ya consagrado campeón, empató ayer con Bella Vista 1 a 1, mientras Sudamérica venció a River 3 a 2, Rampla Juniors a Fénix 1 a 0 y empataron Huracán Buceo y Defensor 1 a 1.

LIQUIDACION MAÑANA DE

¿Qué va a ser de la vida de S... ¿Qué le deparará el destino? ¿Qué ha de tomar la directiva respecto profesional? ¿Seguirá Lorenzo en realidad, todo lo que tenga que "Ciclón", dentro de este momento le toca vivir a la entidad, constit interrogante. Sin embargo, algo haciendo, a punto tal que es posi tar algunos detalles.

En lo que respecta al "Toto", en idea de la conducción del club es la dirección técnica. El contrato cién en junio. Pero para tener u firme, habrá que esperar lo que o na, en la trascendental reunión de concurrir las doce agrupacio reconocidas en el seno de la enti ma tendrá lugar en un hotel de esquina Corrientes. En ese mism se tratará la probable reforma de tos.

En relación con el plantel prof han enviado telegramas, prorro contratos, a los jugadores **Barrera ni, Cousillas, Perazzo, Quinteros, valdo Rinaldi, Schamberger, Di Verdecchia, Corbo, César Mend Mendoza, Milano, Raúl Moreno y**

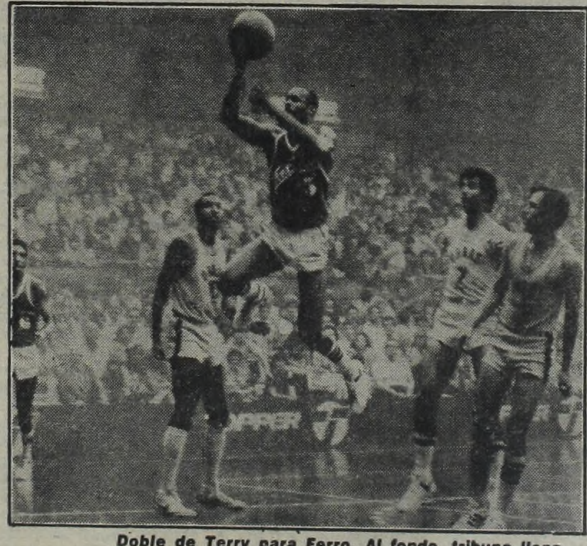

Doble de Terry para Ferro. Al fondo, tribuna llena.

...Y HABRA BU

Como Cada Uno Ganó un

Ferro se tomó revancha. Anoche, en el gimna Héctor Etchart, le ganó a Obras por 99 a 88 (pri tiempo 48 a 48) en el segundo cotejo por el Campeo to Metropolitano de básquet. Por lo tanto, será ne sario jugar un tercer partido, el cual tendrá luga próximo domingo a las 21 en el gimnasio de Ob (designado por sorteo). Ayer hubo récord absolut recaudación: $ 39.588.000 pesos. Demás está de que las instalaciones de Ferro estaban absolut te repletas de público, siendo amplia mayor adictos al local.

El primer tiempo fue parejo. Prueba de ello es qu máxima diferencia la logró Ferro y fue de solame ocho puntos: 34-26 cuando faltaban ocho minutos tes, a los cinco de juego, Obras había sacado seis p tos: 16-10. En los primeros minutos apareció me dispuesto el equipo "sanitario", contando con el b trabajo de Cadillac en la base y la efectividad del pa meño Frazer desde la media distancia.

Poco a poco, la marca personal que aplicó Fe durante la mayor parte del encuentro fue dando tos. De todas maneras, no hubo una superioridad n de uno sobre otro.

R PARA ZOLINI

y lo que Pudo Hacer Ayer

hasta iones ntrato. noe su ando- as ulti- habría a hablé undido ue aler- eras de ma que y reci- arle un erando go de la te. Perú y cendió, los 100

mil dólares que al principio pretendía el Boca de Maradona...

● **TAPANDO "BACHES"**

Pero a esta hora, con deudas a los jugadores y al personal administrativo y con la sombra de los embargos que no cesan de aparecer, todo es bueno, al menos para tapar agujeros...

Hoy debe haber novedades. Boca tiene 20 días a partir del 6 de diciembre, día en que Vélez lo eliminó del Nacional, para decidir la situación de sus profesionales. Para ello debe mandar los telegramas notificando que los mantendrá o que los dejará libres. Para ello, también debe haber alguien (un técnico, claro está) para decidir a quien prefiere.

Por ahora, todos dicen que lo de Marzolini es solo cuestión de plata, pero también hay quienes afirman que solo le ofrecerán una escasa cantidad para obligarlo a irse, sin necesidad de someterlo a junta alguna (o una conversación entre profesionales) como dice el odontólogo Chio...

CION EN SAN LORENZO; DECIDE POR LORENZO

de San Lorenzo? o? ¿Qué medidas pecto del plantel zo en el club? En a que ver con el mento aciago que nstituye un gran , algo ya se está s posible adelan-

o", en principio la ubes que siga en ntrato caduca re- ner una idea más que ocurra maña- nión a la que han aciones políticas entidad. La mis- el de Callao casi mismo cónclave ma de los estatu-

el profesional, se prorrogando los arreras, Collavi- teres, Jorge y Os- ger, Díaz, Insúa, Mendoza, Hugo reno y López.

En cambio, no se prorrogaron los contratos de **Sergio Rizzi, Oscar Mendoza, Sergio Villar y Horacio Gil.** Por lo tanto, estos hombres han quedado en libertad de acción.

Vuelven a sus clubes de origen, por no haberse hecho uso de las opciones respectivas, **Veloso** (Racing), **Demagistris** (Newell's), **Scotta** (Ferro), **Stagliano** (Morón), **Martínez** (San Telmo), **Luis Leiva** (Belgrano de Córdoba), **Cortez** (Belgrano de Córdoba), **Eduardo Emilio Delgado** (Belgrano de Córdoba, y **Mario Delgado** (Juventud Alianza de San Juan). Si se hizo uso de la opción por **Roberto De Felice.**

En cuanto al zaguero **Hugo Moreno,** cuyo pase está tasado en 100.000 dólares (pertenece al propio jugador), en los próximos días se tomará una resolución. Están en conversaciones.

En lo que hace al juicio que San Lorenzo mantiene con la Asociación del Fútbol Argentino, luego de la apelación presentada (en principio la demanda azulgrana había sido rechazada) no hay mayores novedades. De todos modos, los directivos mantienen la confianza y no han perdido las esperanzas. Aún así, los preparativos que se están haciendo son con vistas al torneo de primera "B".

River e Independiente con Atraso: Largan a las 19.30

Haciendo cuentas de dividir (la más repetida es la de contestar cuánto es cuatro dividido dos) **y practicando ayer muy liviano** (como las galletitas de salvado), **los equipos semifinalistas del campeonato Nacional se disponen hoy a entrenar con todas sus fuerzas para llegar a los partidos decisivos del domingo en un ciento por ciento de su potencial.**

De la jornada de ayer, lo más importante tal vez resulte la determinación de jugar el partido entre River e Independiente, el domingo a las 19.30. La idea nació entre la gente de Avellaneda, que por la tarde de ese día tendrá una trabajosa tarea en las elecciones generales a llevarse a cabo en su sede de Avenida Mitre 470. Esta situación, más la oferta de un canal de televisión de esta Capital para transmitir el partido en directo (pero solo en aquellas ciudades ubicadas a más de 300 kilómetros de Buenos Aires), **determinaron que entre River e Independiente se llegara a un total acuerdo para postergar por una hora y media la iniciación del cotejo. Aún descontando los gastos que le ocasionará poner en funcionamiento la iluminación artificial, la entidad "millonaria"** (el partido se jugará en el estadio Monumental) **recibirá una buena oferta que le permitirá "hacer su negocio".**

En otra de las novedades surgidas ayer, el Colegio de Arbitros de la AFA decidió que Ferro-Vélez sea dirigido por Arturo Andrés Ithurralde y que River-Independiente sea controlado por Claudio Aquiles Busca.

La venta de entradas para presenciar los partidos ya comenzó en el día de ayer y continuará hoy y mañana para facilitarle al público el suficiente tiempo para adquirirlas.

La actividad cumplida en el día de ayer por los cuatro equipos semifinalistas, fue la siguiente:

● **RIVER**

El técnico Di Stéfano prefirió que los jugadores no practicaran dejando al plantel en libertad hasta hoy a las 10, hora en que todos los valores del equipo "millonario" se presentarán en la cancha auxiliar para entrenar. Tras la práctica, los jugadores quedarán concentrados. **Para formar el equipo, el "Di" tiene dos dudas:** una de ellas segura, ya que **Gallego** (expulsado el miércoles) fue suspendido provisoriamente por el Tribunal de Disciplina, es decir que será reemplazado obligadamente. La otra duda es **Commisso,** quien tiene una contractura en el músculo posterior de la pierna derecha y hoy será revisado por el doctor Luis Seveso. **Ante esta circunstancia, el técnico se vería obligado a incluir a Juan José López;** de cualquier forma, el "Negro" jugaría casi seguro, ya que si Commisso puede actuar, Bulleri reemplazaría a Gallego como 5 y López sería el 8.

Práctica de Ferro. Sotelo lleva la pelota, Gómez intentará quitársela.

La venta de entradas comenzó ayer, recaudándose más de veinte mil millones de nacionales) (solo se vendieron plateas); hoy, de 10 a 20, continuará el expendio. Los precios de las plateas son: bajas y medias laterales, invitados **$ 250.000 y socios $ 100.000.** Altas laterales y Almirante Brown **$ 180.000 y $ 70.000.** Platea Centenario (socios solamente), **$ 40.000.** También se venderán hoy generales **($ 25.000)** y bonos **($ 35.000).**

● **INDEPENDIENTE**

Ayer por la mañana entrenaron en el estadio los jugadores que no actuaron en el partido del miércoles, entre ellos estuvieron Domenech, Cabral, Monzón, Kiese y Fossati. No hay lesionados, por lo que el "Zurdo" López haría jugar al mismo equipo que enfrentó a River en el cotejo de ida. El plantel está concentrado desde anoche (23.30) en un hotel de la zona de Plaza Constitución. Hoy a las 10, entrenarán en la cancha (si el día está soleado) o en el club Regatas de Avellaneda (si está lluvioso).

Venta de entradas: hoy, de 9 a 20, en el estadio se venderán exclusivamente entradas populares.

● **FERRO**

A las órdenes del preparador físico Luis Bonini y la supervisión general del técnico Carlos Griguol, el plantel entrenó ayer a partir de las 17.30 en Caballito. Realizaron algunos movimientos de elongación y después practicaron algunas jugadas tácticas. El trabajo se interrumpió a las 18.15 debido a la intensa lluvia. **El único que no entrenó fue Juan Domingo Rocchia, quien tiene una molestia en la zona lumbar, aunque esto no le impediría jugar el domingo.** Hoy practicarán en doble turno en Pontevedra: a la mañana harán fútbol y a la tarde se realizará una charla técnica y movimientos físicos livianos.

En Avellaneda 1240 hoy comienzan a venderse entradas en el horario de 12 a 20. Los precios para las plateas: de cemento, invitados **$ 150.000** y socios **$ 80.000;** de madera **$ 100.000** y **$ 50.000.** El expendio continuará mañana de 10 a 20. Hoy también se venden generales.

● **VELEZ**

Ayer en la cancha auxiliar trabajaron bajo el control del PF Carlos Carberol, los que no jugaron el miércoles. Para esta tarde a las 17 fue citado el plantel para entrenar; después de la práctica, los jugadores se concentrarán en un hotel céntrico de la calle Suipacha. **El técnico Montaño tiene dos dudas para formar el equipo: el volante derecho y el puntero del mismo sector, para ser más claros, no sabe si incluir a Juan Domingo Cabrera y José Antonio Castro.** Por el 8 jugaría Pablo Segovia (cumplió la suspensión) y por el 7 lo haría Jorge Comas, pasando a la punta izquierda, donde venía jugando el entrerriano, Néstor Cataldo.

BUENO: FERRO VENCIO A OBRAS 99-88

ó un Chico, el Metro se Decidirá el Domingo en el Gimnasio "Sanitario"

gimnasio 88 (primer campeona- será nece- rá lugar el de Obras bsoluto de está decir olutamen- ayoría los

o es que la solamente nutos. An- o seis pun- ció mejor on el buen de pana-

icó Ferro dando fru- ridad neta

En el complemento las cosas cambiaron. Salvo los primeros cuatro minutos, en los cuales el juego continuó dentro de un tono de marcada paridad, fue Ferro el que llevó la voz cantante. Los "verdes" comenzaron a estirar ventajas. Cadillac se llenó de fules, siendo reemplazado cuando había llegado a cuatro. El notorio fracaso de Rafaelli, quien no convirtió ningún punto, y la opaca labor de un Butler muy por debajo de su nivel fueron determinantes del bajón "aurinegro". Los cambios intentados por el técnico Meléndez no surtieron efecto. Pellegrini tampoco funcionó en los lanzamientos y entonces el perdedor quedó limitado a lo que seguía aportando Frazer, el goleador del partido.

Faltando 12 minutos 30 segundos Ferro sacó nuevo puntos de ventaja (67-58). Por entonces, Obras aparecía completamente descontrolado, a punto tal de perder cinco pelotas seguidas en ataque. Faltando 5 minutos doce segundos sacaron los de Caballito la mayor diferencia del cotejo: 17 puntos (88-71).

Ferro volvió, por momentos, a ser el equipo que mereció el mote de "La Aplanadora". Su rendimiento fue notoriamente superior al del pasado martes, cuando cayera ante el mismo rival. Tuvo mucho que ver en ello la levantada de los dos norteamericanos, especialmente Bill Terry, que se mostró demoledor en la media distancia. Berry, sin llegar a jugar un gran partido, se superó con respecto a sus últimas acutaciones. Pero si de individualidades se trata, lo más destacable del vencedor lo constituyó la excepcional performance de Miguel Cortijo. El santiagueño ratificó sus dotes de eximio conductor, llevando al equipo hacia la victoria. También fue importante el trabajo de Meschini, que cuando ingresó fue un verdadero "león" en el rebote defensivo, a pesar de no haber estado en el gol.

Finalmente, debe ser destacado el muy buen arbitraje de los señores Palma y González, que condujeron el partido con llamativa seguridad.

La síntesis fue la siguiente:

Ferro (99): Terry 30, Berry 19, González 6 (x), Oroño 17 (x), Cortijo 19, Maretto 6 (x), Meschini 0, Belli 2. **DT:** Najnudel.

Obras (88): Cadillac 10, Raffaelli 0, Pellegrino 10, Butler 11 (x), Frazer 35, Romano 11, Camisassa 10, Milovich 1, Messiano 0. **DT:** Meléndez.

Juez: Palma. **Arbitro:** González.

Cancha: Ferro. **Recaudación:** $ 39.588.000.

Rosario Tomó una Decisión Central: Zof Sigue Firme

ROSARIO, 10 (De nuestro corresponsal).— Angel Tulio Zof continuará siendo durante 1982 el director técnico de Rosario Central, según lo adelantado por el presidente de la entidad rosarina, escribano Víctor José Vesco.

"Zof cuenta con el apoyo de toda la comisión directiva —dijo Vesco— **y en ningún momento se pensó en su reemplazo. Es más, agregó, actualmente está estudiando la nómina de futbolistas que han de quedar en la institución del año próximo y la de aquellos que pueden ser transferidos**

Por otra parte, fuentes responsables indicaron que entre los futbolistas más destacados que Zof incluiría en la nómina de transferibles figuran, Víctor Rodolfo Marchetti, José Luis Gaitán y Edgardo Bauza.

● **FUTURA LEY DE DEPORTES EN LA CAL**

POSADAS, 10 (TELAM).— El subsecretario de deportes de la Nación, doctor Santiago Leyden, aseveró aquí que el proyecto de ley de deportes ya se encuentra a consideración de la Comisión de Asesoramiento Legislativo (CAL), al tiempo que estimó que el futuro instrumento legal **"va a tener transcendencia".**

No obstante, condicionó esta última posibilidad a que la ley de deportes **"pueda tener un apoyo económico importante".**

River Juega en las Urnas

● FUR: MAS TRIUNFOS O FRUSTRACION

Elecciones en River. Tres integrantes del Frente Unico de Reafirmación Riverplatense (oficialismo) estuvieron en CRONICA: **Jorge Kiper, José Carlos Sardi y Jorge Alberto Covatto.**

El doctor Kiper explicó así su retorno como candidato del FUR: **"Hay cuestiones de fondo y otras que son coyunturales, una cosa es la táctica política y otra es el programa. Nosotros, que hemos sido fundadores del FUR, hace dos años decidimos no presentarnos pero fue un alejamiento circunstancial. Las banderas de hoy son las mismas que fueron antes y el proceso es el mismo.**

"Esta renovación parcial de autoridades es muy importante —dijo Covatto— a la fracción que triunfe le corresponderán 7 de los 9 vocales titulares elegidos y tendrá mayoría en la comisión directiva. El socio de River tiene una clara referencia para poder votar bien, debe apoyar a quienes hicieron este club de hoy que es una potencia en el ámbito local y en el internacional.

"Los socios deben pensar que si gana la oposición se quebraría la continuidad institucional y el club podría entrar en crisis. Los cambios de política se producen cuando cambia el presidente y en el año 1979 se le dio un mandato a Aragón por 4 años. Para poder gobernar necesita contar con mayoría y para que así sea debe ganar el FUR. Esto no es todo, lo más importante está en las referencias que pueden sacar los socios de los mandatos anteriores de las dos agrupaciones. El POR gobernó entre 1968 y 1974 y el FUR desde 1975. La etapa del POR se caracterizó por ser un período de frustraciones, en cambio con el FUR, se ganaron 6 campeonatos y continuamos en un camino de triunfos" (Kiper).

-¿"Además, y teniendo en cuenta que River no es solo fútbol, hay que destacar que se invirtieron 4 millones y medio de dólares para adaptar el estadio a las necesidades de los socios. Y toda esta verdad se puede ver y tocar. En cuanto a la actividad del deporte amateur hay que destacar que el Departamento de Educación Física tiene 374 campeones entre los que pueden destacarse algunos a nivel mundial, panamericano y sudamericano. Todas estas cosas serán tenidas en cuenta por los socios para votar al FUR". (Sardi)

"Muchos afirman que en fútbol se descuidó el semillero y no es así. El fútbol amateur siempre dio figuras y hoy tenemos a Ramón Díaz, Ferrero, Gordon, Vieta, Messina, Giudice y varios jóvenes más que están jugando en primera división. Por lo tanto todos aquellos que dicen que River no ha sacado buenos jugadores de las inferiores desconocen esta realidad". (Covatto).

"En definitiva el socio de River debe elegir: continuar con los triunfos o volver a las viejas frustraciones" (Kiper).

● VAN "POR" EL FIN DE LA DICTADURA

Tres de los actuales directivos opositores, todos militantes del POR. (Programa de Orientación Riverplatense), se acercaron a CRONICA para puntualizar los defectos de la actual conducción riverplatense y fijar su progrma, en caso de resultar triunfadores: los doctores **Hugo C. Santilli** y **Alfredo Davice** (vocales titulares) y **Jorte Perillo** (vocal suplente). Todos con actuación hasta 1983. De triunfar el POR., en las elecciones, se incorporarán a la Comisión Directiva siete vocales titulares **(Viviani, Delfino, Silvetti, Wainberg, Pérez, Lancioni y Montegna).** Y de esa manera constituirán una mayoría de 11 votos contra 8 del actual oficialismo y conducción al club, bajo un estandarte, según el doctor Santilli: **"Acabar con la dictadura que maneja los destinos de River Plate".**

"River afronta una situación económica gravísima, caracterizada por una deuda de 90.000 millones de pesos al 31 de octubre y una pérdida en el último balance de 15.131 millones. A esa situación se llegó por el manejo discrecional de los fondos, gastando por encima de los recursos del club y dilapidando los mismos en una serie de compras y ventas de jugadores, además de una política de retribuciones seriamente desacertada" (Santilli).

"Existe por otra parte una maquinaria de prebendas montadas con fines políticos que ha devastado a River y que ha provocado un verdadero vaciamiento institucional. ¿Ejemplos?: se entregan por partido y de acuerdo a su importancia, de 3.000 a 9.000 plateas de favor. También existen 1.000 carnets gratis para gente del entorno político y se otorgan no menos de 500 estacionamiento gratuitos por partido. Hay dirigentes que hacen negociar sin concurso ni licitación a sus empresas con el club". (Davice).

"El POR., es un fustigador continuo de Aragón por todo lo que le hizo al club y por la forma personal y autocrática de conducción. Estamos cansados de la discrecionalidad y autoritarismo de Aragón. Como ejemplo sirven sus actitudes con Labruna (a quien traicionó) y las propias con Kiper, con quién dio el feo espectáculo de un enfrentamiento público". (Santilli).

"La crisis que vive hoy la institución ha afectado seriamente a todas las actividades, tanto deportivas como culturales. Hoy el socio no recibe servicios. Como primera medida propugnaremos un plantel profesional no mayor de 25 jugadores y el desarrollo de las hoy desprotegidas divisiones inferiores, además de comprar solo cracks consagrados y no varios jugadores de relleno por año. También vamos a incorporar superficie adicional en el polideportivo de Núñez para poder realizar el programa de obras que convertirá a River en el primer club del país". (Perillo).

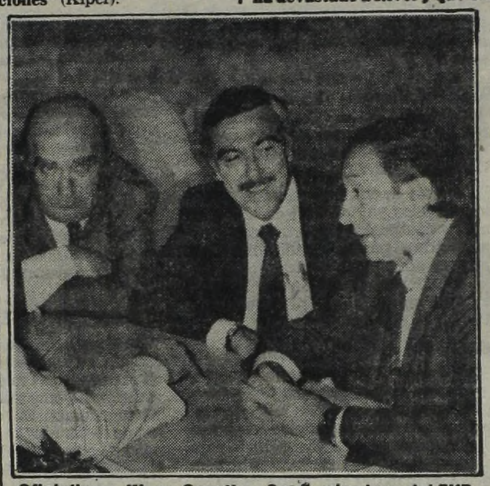

Oficialismo. Kiper, Covatto y Sardi, miembros del FUR.

Oposición. Santilli, Davice y Perillo, integrantes del POR.

Tenis Internacional.
Final de la Copa Davis.

ARGENTINA
vs.
EE.UU.
en directo y exclusivo.

Vía satélite
desde Cincinnati por
CANAL 2
Guillermo Vilas
y José Luis Clerc
en una gran final.
11, 12 y 13 de diciembre a las 14.30 Hs.

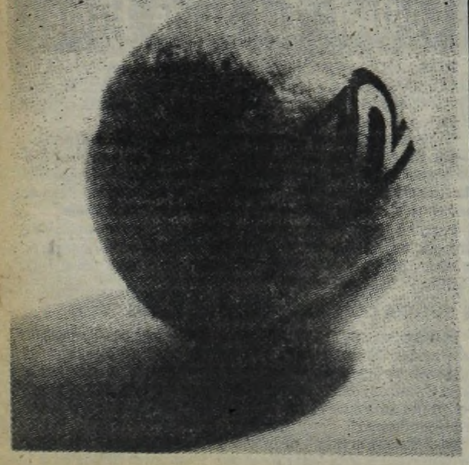

POR DEPORTE

● **ATLETISMO.** Dos nuevos records argentinos (uno de ellos también sudamericano) se establecieron en el torneo atlético "Pierina B. de Weber", que se desarrolló en el Centro Deportivo Nacional (CEDENA).

En la posta 4 por 150 metros mayores, el cuarteto de Independiente (Roberto Suárez, Abel Córdoba, Ramón Busquet y Omar Andematten) empleó 16m.14s.2/10, mejorando en dos décimas la anterior marca nacional, que ostentaba velocidad y resistencia desde hacía once años.

En salto en largo, menores, Gabriel Martinez, de Estudiantes de La Plata, mejoró su propio registro de hace una semana y, con 7,03 metros (nueve centímetros más que el anterior) estableció los nuevos registros argentino y sudamericano.

● **REMO.** Ricardo Daniel Ibarra junto con Francisco Magnialardi, secretario de la Asociación Argentina de Remeros Aficionados, realizará una gira de ocho días por el interior del país, comenzando el domingo, para promocionar y difundir el deporte. Visitará Córdoba, Salta, Corrientes, Resistencia, Mar del Plata y Necochea.

En la Pista Nacional de Remo, en el Tigre, se realizará entre hoy y mañana el Quinto Campeonato Juvenil Sudamericano de Remo. Participarán casi cien remeros de Chile, Brasil, Ecuador, Paraguay, Perú, uruguay y Argentina. Organiza la Asociación Argentina de Remeros Aficionados, con el apoyo de la Municipalidad del Tigre. Fiscaliza la Confederación Sudamericana.

● **AJEDREZ.** El español Javier Ochoa continúa al frente del primer torneo internacional de ajedrez de la Hispanidad, que se juega en Medina del Campo, cerca de Valladolid. El argentino Daniel Cámpora, que aplazó su partida con el mexicano Marcel Sisniega, ocupa el cuarto lugar, que comparte con el propio Sisniega y el español Bellón, todos con 4,5 puntos. Los preceden Ochoa con 5,5 y Torre (Filipinas) y Rodríguez (Perú) con 5.

● **CICLISMO.** Eduardo Trillini ganó la novena etapa de la competencia internacional "Vuelta de San Juan", corrida a través de 131 kilómetros entre San Juan y Calingasta. Su tiempo fue de 3h21m28s, con un promedio de 39,031 kilómetros por hora. El chileno Jaime Brotti es el nuevo líder en la clasificación general, con 30h2m33s.

Antonio Matesevah protagonizó un serio incidente con el comisario deportivo Orlando Díaz. Este pidió una sanción para el "Payo" (dos minutos), por haberse "colado" detrás de un camión. Finalmente, se le aplicaron solamente 30 segundos, pero Matesevah agredió a Díaz. Ambos fueron detenidos y recuperaron su libertad luego de declarar.

● **EDUCACION FISICA.** El Instituto Nacional de Educación Física "General Manuel Belgrano", sito en Libertador 1800, San Fernando, inscribe aspirantes a ingresar al establecimiento hasta el 18 de diciembre próximo. Pueden concurrir jóvenes de entre 17 y 25 años, con estudios secundarios completos.

● **PATIN.** Argentina venció a Brasil por 2 a 1 en Maldonado, Uruguay, dando inicio al torneo de hockey de los Campeonatos Sudamericanos de Patín. También obtuvieron triunfos en este certamen sudamericano los argentinos José Lozano (500 metros contra reloj, varones), Claudia Rodríguez (500 metros contra reloj, mujeres), Nora Vega (500 metros por eliminación) y Emilio Nariciande (20 kilómetros).

● **POLO.** Se clausuró ayer, en la cancha 2 de Palermo, la temporada oficial de polo, que organizó la Asociación Argentina de ese deporte, con el match en que **Amaberá** le ganó a **Los Pingüinos**, en la final del torneo con ventaja por la **Copa "Cacique"**.

En el ganador hicieron pesar en el medio juego su labor muy bien ensamblada Jorge y Christian Fernández Ocampo, de preciso y fuerte taqueo, para lograr una victoria clara y expresiva.

En el partido final del torneo con ventaja por la Copa **"Provincia de Buenos Aires"**, que obtuvo **Mayling**, la yegua **"Merceditas"** de **Gonzalo Pieres**, se hizo acreedora del **Trofeo "White Horse"**.

El Sorteo nos Favoreció: Hoy Vilas-McEnroe y Clerc-Tanner

La delegación argentina, con el capitán Junquet a la cabeza, en el momento del sorteo.

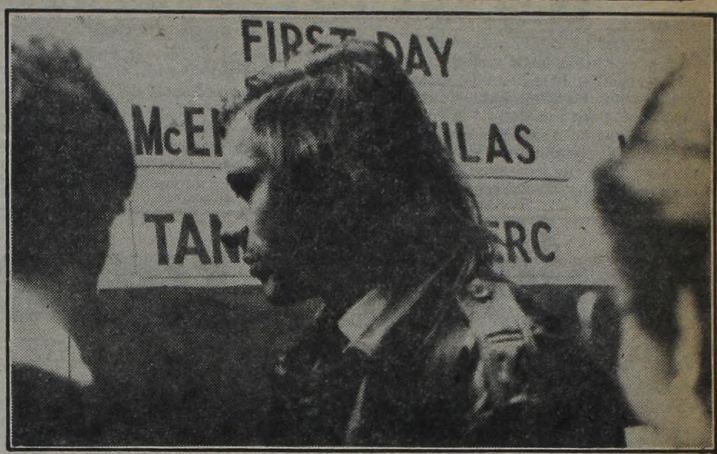

Guillermo Vilas dialogó con la prensa una vez conocido el sorteo. Se mostró conforme.

DAVIS: EMPEZAMOS GANANDO

Textos de Adolfo Russo, telefotos de Néstor Nebón, enviados especiales.

CINCINNATI 10 (De nuestro enviado especial).— Mientras en la calle la nieve se iba acumulando hasta formar verdaderas montañas blancas, en un cálido hotel céntrico de esta ciudad se desarrollaba el sorteo para determinar el orden de los partidos por la **final mundial de la Copa Davis** de tenis. **Y el "bolillero" decidió:** que el primer partido de singles lo jueguen **Guillermo Vilas y John McEnroe mañana viernes, a partir de las 13 hora local** (15 de la Argentina); y que el segundo partido sea protagonizado por **Roscoe Tanner y José Luis Clerc, luego de la finalización del primer encuentro.** El sábado, en tanto, se disputará el cotejo de dobles entre Peter Fleming-McEnroe y Vilas-Clerc (también empezará a las 13 de aquí). Por último, el domingo jugarán Clerc-McEnroe primero y Tanner-Vilas después. **Todos los partidos serán el mejor de cinco sets.**

En apariencia, **este sorteo vendría a favorecer a los norteamericanos** que ganaron la Copa Davis nada menos que 26 veces; el equipo argentino, en cambio, jugará la final por primera vez en su trayectoria tenística.

Decíamos que **Estados Unidos tendría una leve ventaja a su favor pues McEnroe ha de jugar en tres de los cinco encuentros y además porque en la jornada de singles de mañana y el domingo, será quien abra los juegos;** eso es lo que deseaba precisamente el equipo yanqui. **Sin embargo, los argentinos se mostraron satisfechos con la programación de los encuentros, considerando a la vez que ahora se acrecienta la chance de triunfo, que muy pocos le otorgan.**

● ASI DE SIMPLE

Todas las esperanzas argentinas deben residir en ganar tres de los cuatro individuales, ya que es prácticamente imposible vencer a un binomio como el que conforman McEnroe y Peter Fleming, invictos en la Davis a través de cinco presentaciones. Contra ellos estará una pareja argentina que es, en realidad, una suma de dos individualidades que pocas esperanzas de triufo pueden abrigar. **También es relativamente favorable el orden de los partidos del domingo, en caso de que se llegue con el resultado de 2-1 en ventaja para los norteamericanos.** Clerc deberá enfrentar a McEnroe en el primer turno (a quien venció en la edición del año anterior, aunque sobre canchas de polvo de ladrillo) y no es imposible que el argentino equilibre el marcador, caso en el cual Vilas se encontraría en paridad de condiciones con Tanner para desequilibrar el score. **Sin embargo, en el terreno de las hipótesis** (que no siempre son valederas en el deporte), **Estados Unidos es el gran favorito para ganar el pleito.** Especialmente, porque el tipo de superficie donde se jugarán los encuentros no favorece para nada a Vilas y Clerc, que son especialistas en canchas lentas y pierden efectividad sobre pisos rápidos, como los que tiene el estadio de esta ciudad. El año pasado, sobre las lentas canchas de polvo de ladrillo de Buenos Aires, Argentina le ganó 4 a 1 a Estados Unidos, pero un año antes (1979), sobre las rápidas superficies de Menphis, los norteamericanos triunfaron por idéntico marcador.

Hasta el momento, la historia va de la mano de Estados Unidos en lo que a la estadística de confrontaciones se refiere. Sobre seis enfrentamientos, cuatro triunfos correspondieron para ellos y dos para nuestro país.

Se gane o no, de todos modos estar aquí es un paso importante para el tenis argentino, que nunca alcanzó tan alto escalón.

ESTE SATELITE HABLA ESPAÑOL

En otra de las jornadas del segundo torneo correspondiente al Circuito Satélite Argentino que se está disputando en las canchas del club Darling, se clasificaron para las semifinales de la prueba individual, Carlos Castellán, Gustavo Guerrero y los españoles José García y Juan Avendaño.

El mejor partido en la tarde de ayer estuvo a cargo de Castellán y Alejandro Ganzábal

Resultados de los singles: G. Guerrero venció a C. Gattiker 6-1, 6-4; J. Avendaño a A. Gattiker 6-4, 6-4; J. García a F. Dalla Fontana 6-0, 6-2 y C. Castellán a A. Ganzábal por 4-6, 7-6 y 7-5; **Dobles:** R. Carruthers-E. Giussani a C. Morelli-C. Vázquez 6-7, 6-1, 6-4; C. y A. Gattiker a J. García-J. Avendaño 6-2, 2-6, 6-3; C. Landó-G. Aubone a E. Roig-M. Pedró 6-4, 6-4 y C. Castellan-G. Tiberti a E. Manruth-C. Martín por 6-4, 6-3.

EL Resfrío de "Willie" nos Tiene Preocupados

CINCINNATI, 10 (De nuestro enviado especial).— El gélido clima que continúa manifestándose en esta ciudad **(aún es otoño pero ya nieva desde hace varios días y la temperatura es de 3 grados bajo cero),** nos tiene muy mal a casi todos los argentinos que hemos venido aquí, ya sea para cubrir las alternativas de la final de la Copa Davis o para presenciar los partidos. Pero claro, los más "fastidiosos" siguen siendo los integrantes del equipo argentino, quienes por una razón muy lógica son los que están más desabrigados: porque tienen que entrenar a diario para prepararse. En ese sentido, **el más afectado es Guillermo Vilas, que padece de un resfrío muy grande. Tanto que, hoy por la mañana, estuvo diez minutos ininterrumpidos haciendo la vertical para tratar de "extraer" toda esa mucosidad que lo afecta en la zona nasal.** Hay un poco de **preocupación** entre los argentinos porque "Willy" también tuvo una irritación de garganta y dolores de cabeza continuos, de manera que si producen partidos largos (como generalmente ocurre en la Davis) puede cansarse más fácilmente.

* * *

600.000 habitantes viven en esta ciudad del norte de los Estados Unidos, que se caracteriza por su actividad eminentemente agrícola - ganadera. Pese a ello, **son muy pocos los que se han interesado en presenciar la final de la Davis.** Se calcula que hasta el momento, se ha vendido solo el 40% de las entradas. **Los organizadores "le echan la culpa" a los famosos Rolling Stones,** el conjunto más popular que tuvo este país durante la última década, **que el sábado brindará un recital en la localidad de Lexington, ubicada a una hora de distancia de Cincinnati.**

La Novia de la King, le Reclama una Casa

LOS ANGELES, 10 (DPA).— La tenista norteamericana Billie Jean King, varias veces campeona de Wimbledon, litiga con su ex secretaria, peluquera y amante Marilyn Barnett ante un Tribunal de Los Angeles por una casa que cuesta medio millón de dólares.

La antigua amiga de la célebre tenista reclama la casa en la playa que posee la King en el lujoso balneario de Malibú Beach en el Pacífico como compensación al término de sus amoríos de varios años.

Marilyn Barnett reveló a mediados del año pasado las relaciones lesbianas cuando demandó a King pidiendo una indemnización, las revelaciones provocaron un auténtico escándalo.

● SON TUS CARTAS MI CONDENA

La tenista admitió en presencia de su marido esas relaciones y expresó su desencanto por el comportamiento de su ex amiga que se negaba a salir de la casa y que amenazaba con publicar cartas de amor.

Desde que se dio publicidad al caso, Billie Jean King perdió muchas lucrativas ofertas publicitarias, que otrora le habían reportado centenares de miles de dólares. Su ex amante todavía renquea a consecuencias de las lesiones que se causó hace un año cuando intentó suicidarse arrojándose desde una ventana de la casa de la playa.

QUE HICIERON EN EL GOBIERNO

	F.U.R. ARAGON	P.O.R KENT
• CAMPEONATOS GANADOS	• SEIS (6)	• NINGUNO. PERMANENTES CONFLICTOS CON EL PLANTEL
• CENTRO INTEGRAL DE NATACION	• CONSTRUCCION HABILITACION	• COLOCACION PIEDRA FUNDAMENTAL ABANDONO DEL PROYECTO
• COMEDORES INTERNOS	• CONSTRUCCION HABILITACION	• NO SE PREOCUPARON POR HACERLOS REALIDAD
• COMEDORES EXTERNOS	• CONSTRUCCION HABILITACION	• EN TOTAL ABANDONO
• PELOTA PALETA	• CANCHA CERRADA. REPARACION HABILITACION DE LA ANTESALA PARA PRACTICAR VARIAS DISCIPLINAS: Basquet, Voley, Patin, etc.	• FUERON INDIFERENTES
• SALA DE TROFEOS	• CONSTRUCCION Y HABILITACION. HABILITACION SECRETARIA	• LA IGNORARON
• TENIS	• CUATRO CANCHAS CONSTRUCCION HABILITACION	• EN TOTAL ABANDONO
• ESGRIMA	• NUEVAS PEDANAS NUEVA ILUMINACION. SE REMODELO LA SALA	• LIQUIDACION DEL PLANTEL (El mejor en su momento) POR RAZONES POLITICAS
• FUTBOL AMATEUR • FUTBOL INFANTIL	• PERMANENTE APOYO AL SEMILLERO • 1er. CAMPEONATO DE FUTBOL INFANTIL	• INDIFERENCIA. NO SE PROMOCIONARON FIGURAS

COLOMBIA: MALVARES, POR OTRA CHANCE MUNDIAL

BARRANQUILLA, Colombia, 10 (DPA).— El clasificado mundial argentino de peso pluma, Juan Domingo Malvares y el colombiano, Mario Miranda, se enfrentarán mañana en esta ciudad de la costa norte colombiana, en una pelea estelar a celebrarse en el coliseo cubierto "Humberto Perea".

Malvares es un experimentado pugilista que llega casi a sumar 90 combates con dos disputas de la corona mundial.

Miranda es un invicto peleador que luce bien en los cuadriláteros y que espera llegar muy pronto a la disputa del título mundial

"Creo que Miranda es un gran boxeador, por lo menos tengo las mejores referencias de él, pero de ninguna manera siento preocupación. Me sabré cuidar a la hora de la verdad y ya veremos quién saldrá victorioso", dijo el púgil argentino.

Según el ex challenger de la categoría, su preparación se ha prolongado durante dos meses, además de un combate previo. **"Me siento muy bien y puedo asegurar que subiré al cuadrilátero dispuesto a ganarle a Miranda"**, afirmó.

El entrenador de Malvares, Juan Carlos Cuello, cree que su pupilo, **"sabe lo que tendrá que hacer para derrotar al boxeador local"**.

Dijo que Tito Lectoure, empresario del Luna Park de Buenos Aires **"habla muy bien de Miranda. Sabemos que está invicto, que tiene grandes cualidades y que es un gran boxeador"**.

El combate tendrá lugar a las 21.30 hora de Barranquilla, 23.30 de Buenos Aires.

Solo Ali Cree en Ali

VUELVE EL MAS GRANDE; HASTA SU MADRE DICE: PERDERA

NASSAU, BAHAMAS, 10 (AFP).— El ex-monarca de los peso pesado, el norteamericano Mohamed Ali, afrontará este viernes en Nassau una singular prueba de fuego en su reaparición ante el fornido campeón canadiense, Trevor Berbick, en un atractivo combate programado a 10 vueltas.

Berbick, que dejó una buena impresión cuando se inclinó por puntos, en un estrecho combate ante el campeón mundial Larry Holmes, en abril pasado, actualmente está ubicado en el 4° lugar de la clasificación intercontinental y los pronósticos lo favorecen ampliamente.

Esbelto atleta —de 1,89 metros y 98 kilos—, Berbick enfrentará a Ali con un **record de 19 triunfos —17 por KO—, dos derrotas y un empate, durante la trayectoria que en 1976 inició en el profesionalismo.**

Su condición de invicto la mantuvo tras 11 triunfos consecutivos, antes de caer por primera vez frente al colombiano Bernardo Mercado, que sorpresivamente lo puso fuera de combate en el primer asalto en una pelea que animaron en abril de 1979.

Seis semanas más tarde, Berbick retomó el camino del éxito al conquistar el título nacional canadiense, gracias a su victoria sobre Earl McLeay, por KO, en el 7°. asalto.

El 20 de junio de 1980, en Montreal, Berbick provocó una enorme sorpresa al poner nocaut en el 9°. round al excampeón del mundo, el norteamericano John Tate.

Inmediatamente después agregó otros cuatro triunfos antes del límite, pero ya llegaba la hora de su segunda derrota, la que sufrió frente al campeón del mundo, Larry Holmes, en abril de 1981, pero "solo" por puntos.

Holmes había ganado por KO sus 9 combates precedentes.

"Este combate no tiene ninguna justificación. Mi hijo tendrá 40 años y comete un grave error al volver al ring. Temo mucho por él"., afirmó la madre de Mohamed Ali, Odessa Clay.

"Temo mucho por su salud y por su futuro. Está ya demasiado viejo para continuar con el boxeo. La angustia que presiento está compartida con la opinión de toda nuestra familia", añadió.

Rahman Ali, de 38 años, hermano del ex triple campeón del mundo, fue mucho más categórico que su madre.

"Estoy rogando a Dios para que mi hermano salga mental y físicamente intacto de este combate", afirmó.

A la hora de ver los kilos, Muhammad se quedó mudo.

Salta Super: Alvarez-Lahoz

En Salta se producirá esta noche la pelea más importante de la jornada, importancia que surge del hecho de que allí se disputará el título argentino de los supergallos. En las instalaciones del Salta Club, el titular Luis Alvarez expondrá su corona ante el sanjuanino Rolando Lahoz. Las autoridades enviadas por la Federación Argentina serán, como árbitro Arturo Ishinuma y como jurados Eduardo Fiori y Néstor Rolando, siendo el tercer hombre designado en Salta. También viajó como veedor José González.

• **Lo más importante**, desde el punto de vista del espectáculo, no será sin embargo lo de Salta. Tome nota el lector de lo que sigue: En Tapiales, se enfrentarán los medio pesados Jorge "Violín" Salgado y Natalio Ibarra. * En José C. Paz los medianos Camilo Gaitán y Julio Arancibia. * En Mar del Plata, Ramón Abeldaño se enfrentará al welter Miguel Angel "El Cuervo" Fernández y el ganador recibirá allí mismo en 15 días más a Roberto Alfaro. * Hugo Luero se medirá en Tucumán con el welter jr. Luis Pérez y allí hará una exhibición Sergio Palma. * Y Carlos Flores Burlon, como mediano, se enfrentará con Eduardo Contreras en Pergamino.

• **HAY MAS**: Catamarca: Luis Soto-Gerónimo Maldonado, supergallos. * Carlos Olivera-Luis Sosa, liviano Jr. en Bragado. * Oscar Florentín-José Orodos medianos en Santa Fe.

EL BOXEO Y SUS COSAS: NARVAEZ QUIERE "ADOPTAR UN HIJO" DE APELLIDO SORIA

El sábado próximo, mañana, José Narvaéz pondrá en juego su título argentino de los gallos, que posee desde que venció en Pergamino a José Uziga. Sin ninguna duda, el adversario que le ha tocado en suerte, Ramón Soria, es el más difícil que lo podría enfrentar en nuestro medio. Soria, que viene de la categoría mosca, cuyo título renunció, está haciendo sus "nuevas armas" como gallo y es sabido que su técnico "Paco" Bermúdez se juega una fija con él, hasta en el campo internacional. Pero dando vuelta las cosas y mirándolas del otro lado, si hay alguien que puede convertirse en la horma del zapato para Soria, ése es Narváez. Se trata de un pugilista inteligente, creador en el ring, que ajusta su accionar a lo que conviene hacer. Y para muestra basta un botón: Narváez es el empate que ha cortado la continuidad de triunfos en la campaña de Gustavo Ballas. Estaba ayer, tarde, entrenando con su técnico Héctor Mora (boxeador de antes!!) y nos acercamos a conversar con él. ¿Cómo ves la pelea del sábado?

La cara del campeón se ensombrece: —'s muy difícil —dice. **Yo lo conozco bien a Soria, aunque no he peleado con él. A lo mejor lo conozco más que si lo hubiera peleado, porque le hice de sparring cuando se preparaba para enfrentar a Freddy Castillo (mexicano) y cuando se preparaba para enfrentar al campeón mundial Rafael Oronó.**

Pero entonces, volvemos a preguntar, ¿Cómo ves la pelea?

—Si lo que quiere saber es si ganaré, por supuesto que sí. Le peleo por obligación, porque me desafió, pero puesto que voy a enfrentarlo no tengo duda de que voy a ganarle.

¿Preparado?

Estoy mejor que nunca, si pierdo no habrá pretextos. Bien preparado y fuerte.

POR PALMA, TITO CAMPANEA CORDOBA

Juan Carlos Lectoure, anoche en Córdoba, dio pie a trascendidos y naturalmente se lo relacionó con la contratación del estadio Chateau Carreras, mundialista de fútbol, para presentar allí al campeón del mundo Sergio Palma y su desafiante el panameño Jorge Luján.

Algo de eso hay, naturalmente, pero Tito Lectoure solo está en los prolegómenos del asunto. Ayer viajó a Córdoba a fin de conversar con el intendente cordobés buscando posibilidades económicas.

Los cordobeses prácticamente han considerado que la pelea se hará allí, pero eso está aún muy verde. Por empezar es un estadio, el Chateau, en el que el público está tan lejos (nos referimos al de las tribunas), que hay que pensarlo mucho. Digamos que el promotor Lectoure, por ahora solo está estudiando todas las posibilidades, para determinar después cuál es la mejor.

AYER DIJIMOS que Jacinto Fernández y Ricardo Arce no se hacía por enfermedad del santafecino, lo que fue un error involuntario. Es al revés. El que alegó enfermedad fue Arce y para peor, por bajo cuerda está tratando de conseguir una pelea con Juan Domingo Roldán en Corrientes. Con tantos cálculos, dejaron sin pelea el sábado 19, en el Luna Park. Esa es la seriedad de algunos manager y sus pupilos.

GANE MAS DINERO!
Señora - Señor
Organización IDA S.A.C.I.F.
Le ofrece a:
Empleados/as - Bancarios - Jubilados - Fuerzas Armadas - Profesionales - Comerciantes - Universitarios -
Ganar
$ 700.000.- por día... o más!
Sin jefes - Sin horarios
Infórmese personalmente de 9.00 a 19.00 horas, o por correspondencia en:
Cangallo 1563 - (1037) - Capital

AVISOS CLASIFICADOS

3 TERRENOS Y LOTEOS (Cpra. - Vta. - Perm. - Transf.)

VENTAS
LOTES dde. $ 250.000 p/mes anticipo $ 900.000 B.Viaje 683 Morón
FCIO. VARELA: Terreno p/viv. Ant. $ 2.500.000 y ctas. mens. $ 250.000.
KANMAR
FCIO. VARELA: Av.Calchaquí km. 24, (C.Varela), Tel. 255-2546, CONSTITUCION: Lima 1641 (Fte. Pza), Tel. 23-3638 y Av.Rivadavia 3855, Cap. Tel. 982-1001/1051/1511.
RAFAEL CASTILLO: Entre edif. Ant. $ 4.300.000 y ctas. mens. $ 430.000.
KANMAR
MORON: Pje. Bianchi 758 (Fte. Est), Tel. 629-3715, I.CASANOVA: Av. Pcias. Unidas 6966, Tel. 651-0575 y Av.Rivadavia 3855, Cap. Tel. 982-1001/1051/1511.

9 MUEBLES Y MAQUINARIAS P/NEG. E INDUSTRIA (Cpra. - Vta. - Perm. - Transf.)

VENTAS
VENDO perfumería artículos limpieza, estant. metálicas. Hoy viernes, día sáb. y demás días. Oport. Giribone 764 Avellaneda

16 COMPRAS Y VENTAS VARIAS

COMPRAS
A NOVIOS
Par de alianzas Oro 18 kls. $ 499.000 Grabadas
COMPRO ORO
Av. Sáenz 1230 - Loc. 17

17 AUTOMOVILES PART. Y TAXIMETROS (Cpra. - Vta. - Perm. - Transf.)

VENTAS
SIAM/64 (2) $ 4.500.000 c/u. Ctdo. ó $ 1.800.000 y 12 ctas. fijas de $ 480.000 c/u. Chevrolet/41 original 4 puertas total ctdo. $ 3.500.000 ó $ 1.300.000 y 10 ctas. fijas de $ 380.000. Particular a partic. Dgo. t/día. Belén 424 Alt. Av.San Martín 4300 Merlo Sur

22 PROFESIONALES Y TECNICOS (Pedidos - Ofrecidos)

OFRECIDOS
DENTADURAS: urgencias 45-5381

crónica CLASIFICADOS
DICTE SU AVISO POR TELEFONO
38-8770 37-5321

24 PERSONAL P/CASA DE FAMILIA (Pedidos - Ofrecidos)

PEDIDOS
150 mill. cama 1 coc. 1 muc. 18/45 añ. p/matr. Baradero 253 67-4922

25 OFICIOS VARIOS (Pedidos - Ofrecidos)

PEDIDOS
PINTORES autos Of. y ½ Ofic. Present. c/ropa en: Av. San Martín 2602 Ramos Mejía
ZANJEROS Y TUNELEROS
Obra Capital presentarse con Libreta Fondo Desempleo:
AV. PAVON 61 - PISO 5° OF. 28
AVELLANEDA
CAPATACES
Para excavaciones y tendido de cables subterráneos. Con experiencia
TE. 201-7946
de 14 a 17 hs.

crónica CLASIFICADOS
Carlos Pellegrini 602
1° "A"
35-0331

Habló por Teléfono con Williams, no Hubo Acuerdo y Decidió Refirmar su Abandono: Cuidará su Campo

REUTEMANN 'COLGO' EL VOLANTE

Luego de una breve conversación telefónica con el británico Frank Williams, director y propietario de la escudería de Fórmula 1 del mismo nombre, Carlos Alberto Reutemann decidió definitivamente retirarse de la actividad automovilística.

Pese a que su apoderado Domingo Cutuli declinó abundar en detalles al respecto dijo: "se **terminó todo, Carlos no correrá más y desde ahora en adelante se dedicará a cuidar su campo en Santa Fe".**

Se pudo saber asimismo que el diálogo entre Reutemann y Williams fue muy breve. Unicamente se trató el tema de la prosecución o no del argentino en el equipo.

Ya ayer por la mañana, cuando Reutemann fue entrevistado en el Aeropuerto Internacional de Ezeiza, donde había concurrido para recibir a su señora, María Bobbio, quien llegó al país con sus hijas, procedente de Niza, Reutemann adelantó que **"Hoy (por ayer) era el día clave para su futuro como piloto y que habría novedades importantes".** Menos de dos horas después, decidió terminar toda conversación con el hombre que pudo llevarlo a ocupar el más alto sitial en el automovilismo internacional y dio por concluidas las negociaciones abandonando el automovilismo.

De este modo, finalizaron para los aficionados y el periodismo argentino 54 días de tensa expectativa, iniciada cuando Reutemann anunció su intención de abandonar la Fórmula 1 al término de la última carrera del año, en Las Vegas, y prolongada en forma exasperante durante las jornadas posteriores, con insistentes versiones relacionadas con el futuro del piloto santafecino.

Reutemann, de 39 años, anunció que la ruptura definitiva con Williams se produjo ayer por la mañana, cuando el propietario de esa escudería, Frank Williams, lo llamó por teléfono sin hacer mención a **"algo que tenía que decirme y no me dijo".**

El piloto santafecino afirmó que **"nunca se va a saber"** en qué consistía ese "algo" que Williams no le mencionó y descartó que se tratase de diferencias económicas.

"El problema no es el dinero", expresó. Reutemann se dirigió luego hacia su residencia particular en la ciudad de Santa Fe conduciendo su automóvil y junto a su esposa.

"Si quisiera podría correr gratis en Fórmula 1. La cuestión es otra. Yo quiero salir de la guerra que significaron once años luchando en las pistas. No tengo ganas de manejar siquiera un coche de calle. Estoy vacío de automovilismo. Esa es la cuestión y no otra. Por eso digo que hay un 99 por ciento de posibilidades de que mantenga mi posición y un uno por ciento de que vuelva a correr, aunque en realidad yo en milagros no creo", expresó Reutemann hace algunos días durante una extensa entrevista.

Algunas versiones indicaron que Williams consideró excesivo el precio solicitado por Reutemann para correr en su escudería.

Williams le habría ofrecido a Reutemann pasar a ser el número uno del equipo, en tanto que como número dos quedaría el finlandés Keijo Rosberg. Un vocero de la casa Williams informó que recién hoy esa casa anunciará los nombres de sus dos pilotos para la próxima temporada, aunque algunas versiones indicaban que tales designaciones recaerían sobre el mencionado Rosberg y el italonorteamericano Mario Andretti, lo que confirmaría el definitivo alejamiento del australiano Alan Jones, anterior compañero de Reutemann.

A Benamo lo Llama la Fórmula Tres Europea

El piloto bahiense Enrique Benamo recibió ayer una importante oferta para correr la próxima temporada en la Fórmula Tres Europa.

Benamo fue llamado telefónicamente por el manager inglés David Prise, quien le propuso la alternativa de correr un auto Ralt RT4 Toyota con preparación oficial de Novamotor durante la próxima temporada. El piloto argentino tendría que optar por presentarse en el campeonato inglés o en el europeo. La contestación del argentino se espera para los primeros días de la semana próxima, ya que la alternativa es interesante, teniendo en cuenta que en el torneo europeo, la máquina sería la representación oficial de Ron Tauranac (fabricante de Ralt) y de las gomas japonesas Bridgestone.

Benamo es uno de los pilotos jóvenes que más ha venido destacándose y la posibilidad de que sumó experiencia en Europa de hecho resulta muy importante.

AVISOS AGRUPADOS AVISOS AGRUPADOS

PERSONAL
PROFESIONALES TECNICOS EMPLEADOS OPERARIOS PEDIDOS Y OFRECIDOS

OFICIALES CARPINTEROS
$ 11.344/hora
AYUDANTES
$ 7.386/hora
Para obras en Provincia y Capital. Pres. en
Melo 1974
Florida

COMPRAS Y VENTAS EN GENERAL

ORO
$ 160.000 x Gr. A A
RESCATO POLIZAS
SANTA FE 2653 LOC 28
de 8 a 20 hs Sáb. Abto

IMPRESIT SIDECO S.A.
Incorpora en forma inmediata, para importante obra en zona Norte del Gran Bs. As:
RETROEXCAVADORISTA
TOPADORISTA D. 8
TRAXCAVADORISTA 980
Se ofrece:
Jornales actualizados, posibilidades de horas extras 50 y 100%.
Comedor económico en obra.
Incorporación en el día.
Beneficios Sociales.
Alojamiento en campamento según categoría.
Servicio médico en obra.
Presentarse diariamente de Lunes a Viernes de 8 a 18 hs. en obrador sito en Av. Márquez y Las Palmas Km 12,500 barrio Libertador - José León Suárez.

ORO POMPEYA
Av. Sáenz 946 Loc. 11
(Galería Monumental)
SUPERO CUALQUIER OFERTA

EL TRUS COMPRA
ORO $ 400.000
x Gr. c/b - Rescato Pólizas
RIVADAVIA 2219

ORO PRIMERA JUNTA
$ 180.000 x gr. A.A.C.B
RIVADAVIA 5514

ORO PUEYRREDON 145, LOC. 11
$ 145.000 GR. C/B (FRENTE ESTACION ONCE) SABADOS ABIERTO

ORO CONSTITUCION
Dentro hall Est. $ 490.000 x gr en Alhajas Antiguas plata y brill BRASIL 1128 Loc. L y L

ORO ARTIGAS 92 - LOCAL 24
Frente Plaza Flores-Supero ofertas
Alhajas y brillantes. Tasaciones gratis 9/20 hs.

ORO POMPEYA
AV. SAENZ 1169 Loc. 33
SUPERO CUALQUIER OFERTA

VARELA 1360 Fte. Hosp. Piñero
En Oro bajo y Alhajas Rotas, mejoro toda oferta

ORO BME. MITRE 2715 a mts Pueyrredon
Plata Brillantes Alhajas Antiguas
TASACION INSUPERABLE

ORO en V. URQUIZA
180.000 x Gr. en A A a pasos de Est. Sáb.
TRIUNVIRATO 4575 L. 7 Abto

ORO CHACARITA
$ 250.000 Alh. Ant./Rcto. Póliz.
AV. DORREGO 813 (Esq. Ctes.)

ORO "A pasos Estación Once"
NO MALVENDA-CONSULTE
CANGALLO 2789 (casi Pueyrredón).

ORO FRENTE PLAZA ONCE
LA MEJOR COTIZACION
PUEYRREDON 15

ORO EN RETIRO
Compramos Alhajas y todo tipo de Oro
Av. Ramos Mejía 1472 a mts. Est. San Martín

ORO POMPEYA
$ 380.000 x A.L. A.N. C/B
FRENTE A LA IGLESIA. ESQUIU 941

ORO LA RECOVA DEL ONCE
Superamos toda oferta
AV. PUEYRREDON 95

PZA. ITALIA **ORO**
Supero Ofertas - Rescato Pólizas
AV. SANTA FE 4096 LOC. 27

ORO
18 Kl c/b $ 199.000
JOYERIA
JOSE MARIA MUÑOZ
Sáb. Abto. Hasta 16 Hs.
CATAMARCA 14
Frente Chevallier
SALTA 42
Esquina Av. de Mayo
PUEYRREDON 519
Esq. Corrientes
RESCATAMOS POLIZAS

ORO PAGO LO JUSTO!
PASO 14 Esq. Rivadavia
Sábado y Domingo Ab. t/el día

ORO 1.000.000 — ¡NO LO CREA!
CORPORACION DE JOYEROS PAGA LO JUSTO
Superamos toda oferta en ORO bajo y piezas rotas.
AV. PUEYRREDON 214 LOC. 8 est. ONCE **ORO**

ORO $ 500.000 Alh. Ant.
Corrientes 1246 Loc. 40
No confundir

ORO $ 360.000
Por gramo Alhajas antiguas
Av. Rivadavia 4963 y Acoyte Loc. 35

ORO PRIMERA JUNTA
PLATA - BRILLANTES - ALHAJ. ANTIG.
CONSULTENOS !!! - NADIE PAGA MAS
ROJAS 59 a 1/2 cdra. Rivadavia

ORO PERFUMO
$ 400.000 ORO 18 ALH. ANT.
RIVADAVIA 2972
LOC. 10 FTE. PLAZA ONCE

ORO PUEYRREDON 512
CASI ESQUINA CORRIENTES
SUPERAMOS
CUALQUIER PRECIO
EN TODO TIPO DE ORO

ORO
en 'CHACARITA'
$ 180.000 x GR. EN ALHAJAS ANTIGUAS
FEDERICO LACROZE 4078 Fte. Estación

ORO
EN ONCE alhaj. antig. $ 355.000
AV. JUJUY 116. A una cuadra de la plaza..

ORO $ 355.000
p/grs. en alhajas antiguas !!
Av. CORDOBA 2021

ORO $ 355.000
X grs. en alhajas antiguas.
AV CORDOBA 2314

ORO-POMPEYA $ 325.000 En Alh. Antig
Av. SAENZ 937 · L. 25 Sábado Abierto

PROFESIONALES

ACCIDENTES DE TRABAJO
DESPIDOS CONSULTAS GRATIS (Art. 20 LCT)
Dres. Dubove-Arbetman-Abogados
Uruguay 772 - 8° 82 - 10-19 hs.

PIEL - VENEREAS - GLANDULAS
Dr. Jaime Itzcovich (Médico)
De 9 a 12 y 15 a 19.30 hs. Ambos sexos
CORRIENTES 1250 8° "L"
T.E. 41-5665 y 35-0907

VENEREAS - URINARIAS - PIEL
Dr. MORALES N. Médico
Lunes a viernes de 10 a 12 y 17 a 20 hs.
RIVADAVIA 3132 - ONCE

VENEREAS-GLANDULAS
PIEL-VIAS URINARIAS
Dr. Cortondo (Méd.) 9-12 15-21 hs.
Saavedra 22 - P.B. "B" 48-0401
(Plaza Once)

PROGRAMA COMPLETO PARA HOY EN EL HIPODROMO ARGENTINO

1ª CARRERA — A las 17

Pr. IRMAK (comienza apuesta triple: $ 10.000) - 1.400 Mts.
(APUESTAS A GANADOR, PLACE, LLAVES, EXACTA, IMPERFECTA Y TRIFECTA)

4 ULT. PERF.	ANOTADOS	JOCKEY	e/k. PADRE-MADRE	CUIDADOR	ULTIMA PERFORMANCE	JOCKEY	KL	COTIZACIONES	Tiempo	Hip./Pta.	Fecha
5A 0A — —	1 NOTICIOSO	M.Sarati	3/56 Exactly Native-Aspamentosa	G.Cervi	5 a 3½ cpos. de T. Viejo 56	M.Sarati	55	7.263 en 134.526	1'10"2/5	Arg.n.	7/11/81
5A 0A 0A 0A	2 HANDICRAFT	F.Baigorria	3/56 Stage Coach-Hamal	C.Portilla	5 a 13 cpos. de Ukele 56	F.Baigorria	56	145 en 87.993	1'25"2/5	Arg.h.	31/10/81
— — — —	3 MONTUOSO	J.Cepeda	3/56 Marronier-Hermoseada	A.Riveiro	Debuta	—		—	—	—	—
4S 6S — —	4 MY PAUL SECOND	H.Castro-3	3/56 Grand Display-Rue Chalgrin	D.Gomez	4 a 2 cpos. de Scotcham 56	A.Roldán	55	54.778 en 293.809	56"2/5	S.I.n	2/11/81
6A — — —	5 ADIGE	N.Mezzotero	3/56 Benissimo-Anchoray	H.Arguello	6 a 11 cpos. de Silex 56	H.Castro	56	14.113 en 162.530	1'26"2/5	Arg.h.	31/10/81
0L 6A 5A —	6 GOOD HARBOUR	J.Palacios	3/56 Four Fingers-Bielda	J.Degregorio	11 a vs. cpos. de Dandie 56	A.Gianinno	55	2.837 en 228.730	2'7"2/5	L.P.n.	11/10/81
0S 3S 4S 0S	7 BUEN PASTOR	J.Alvis	3/56 Snow Ball-Retornela	A.Maidotti	10 a 9 cpos. de El Examinado 56	H.Libre	56	38.883 en 287.393	56"3/5	S.I.n.	4/9/81
0A — — —	8 RUN BALL	M.Lezcano	3/56 Ladd-Machita	R.Cisneros	12 a vs. cpos. de Vaticano 56	J.Alvis	55	2.516 en 152.738	1'38"2/5	Arg.n.	28/11/81
0A 2A 0S 6S	9 LADIN	E.Liceri	3/56 Mariache-Queta	M.Gervasoni	9 a 11 cpos. de Terminus 56	M.Lezcano	56	32.114 en 162.530	1'39"2/5	Arg.n.	29/11/81
5S 2S 3A 0A	10 QUEJOSO	O.Ayude	3/56 Francis U-La Ambiciosa	A.Liceri	5º a 3½ cpos. de Portnoy 56	E.Liceri	55	57.772 en 492.839	1'36"2/5	S.I.n.	21/11/81
6S 0A 4A 0A	11 TUCUMAN	M.Escagues	3/56 Good Manners-Dinky	P.Costa	6 a 3 cpos. de G. Morocho 56	J.Valdivieso	56	23.435 en 337.628	58"2/5	S.I.p.	18/11/81
0A — — —	12 DINT	P.Sahagian	3/56 Keats-Dulcura	E.Ferro	8 a 11 cpos. de Verbun 56	V.Sanguinetti	55	14.553 en 134.928	1'24"2/5	Arg.n.	7/10/81
6S 0A — —	13 CAMEMBERT			R.Pellegatta	6 a 10 cpos. de Azulino 56	P.Sahagian	56	3.527 en 287.389	1'22"2/5	S.I.n.	23/10/81

Candid.: LADIN (9) — Enem.: Quejoso (10) — Sport: My Paul Second (4)

Llave Nº 1: 1 Noticioso, 5 Adige, 13 Camembert — Llave Nº 2: 2 Handicraft, 8 Run Ball — Llave Nº 3: 3 Montuoso, 4 My P. Second — Llave Nº 4: 6 G.Harbour, 10 Quejoso — Llave Nº 5: 7 B.Pastor, 11 Tucuman — Llave Nº 6: 9 Ladin, 12 Dint

2ª CARRERA — A las 17.30

Pr. KAMEN (continúa apuesta triple) - 1.600 Mts.
(APUESTAS A GANADOR, LLAVES, ENGANCHE, EXACTA, IMPERFECTA Y TRIFECTA)

0L 2L 0L 0L	1 MISS ESCOLASTICA	R.Cabrera	4/57 Lord Lambourn-La Escolástica	T.Quiroga	7 a 14 cpos. de Geneville 56	R.Cabrera	55	1.466 en 98.273	2'12"	L.P.n.	29/11/81
0S 4S 5S 0A	2 ADMIRAL CUP	J.Figueroa	4/57 Adino-Tatú	J.Ortiz	8 a 12 cpos. de S. Star 56	P.Armada	58	23.907 en 311.659	2'2"4/5	S.I.n.	21/11/81
5S 5S 4A 1S	3 SANT	O.Ayude	4/57 Faridoon-Santal	R.Segato	5 a 3½ cpos. de Báltica 56	O.Ayude	55	12.738 en 263.773	2'3"2/5	S.I.n.	21/8/81
0L 1L 0L —	4 ANA TIC	H.Libre	4/57 Adriatic-Russian	F.Calonje	10 a 14 cpos. de Mezzanote 56	O.Ramírez	56	6.178 en 67.773	1'36"	L.P.n.	5/5/81
5L 6A 2A 0S	5 WALCAMIRA	E.Tasende	4/57 Heathen-Versallesa	G.Cervi	5 a 2½ cpos. de Vim 56	O.zapata	55	5.463 en 27.635	2'8"2/5	L.P.n.	12/11/81
0A 2A 6A 2A	6 FIRMLY	O.Merlo-4	4/57 Dancing Moss-Fimber	A.Giovanetti	7 a 6½ cpos. de Inky 56	J.Valdivieso	56	38.773 en 167.534	1'26"	Arg.n.	22/11/81
6S 2A 2A 3A	7 LUNA BARPIÑA	no correrá	4/57 Selenio-Arami	F.Chamorro	6 a 7 cpos. de D. Mia 56	C.Pezoa	55	43.553 en 389.003	1'23"	S.I.n.	2/12/81
4A 6S 3A 0A	7aLUNA CUYANA	E.Liceri	4/57 Selenio-Placilla	N.Caballero	4 a 3 cpos. de Inky 56	E.Liceri	55	3.573 en 167.534	1'26"	Arg.n.	22/11/81
0A 1A 5A 4S	8 GALERE	J.Abregu	4/57 Gallión-Birra	E.Bani	8 a 10 cpos. de Inky 56	O.Zapata	56	4.026 en 167.534	1'26"	Arg.n.	22/10/81
3L 0L 3L 1L	9 SIBARANTE	S.Videla-2	4/57 Practicante-Sibarita	M.Gervasoni	3 a 3 cpos. de Geneville 56	S.Videla	55	14.353 en 98.273	2'12"	L.P.n.	29/11/81

Candid.: FIRMLY (6) — Enem.: Walcamira (5) — Sport: Sant (3)

Llave Nº 1: 1 M.Escolástica — Llave Nº 2: 2 A.Cup, 4 Ana Tic — Llave Nº 3: 3 Sant, 6 Firmly — Llave Nº 4: 5 Walcamira — Llave Nº 5: 7 Luna Barpiña, 7aLuna Cuyana — Llave Nº 6: 8 Galere, 9 Sibarante

3ª CARRERA — A las 18.10

Pr. CICLOPE (finaliza apuesta triple) - 1.100 Mts.
(APUESTAS A GANADOR, ENGANCHE, LLAVES, EXACTA, IMPERFECTA Y TRIFECTA)

3A 2S 1A 0S	1 EL PATRIARCA	J.Alvis	5/57 Titov-Carhué	J.Lozano	3 a 4 cpos.. de Júpiter 56	M.Sarati	55	24.536 en 172.637	1'14"2/5	Arg.n.	25/10/81
1S 0A — —	2 CHARM	E.Bortulé	5/57 Voodoo-Jolie	V.Paoloni	1 a 9 cpos. de El Dólar 56	E.Bortulé	56	87.818 en 223.140	57"2/5	S.P.p.	6/12/81
3A 0A 4S 2A	3 EL SOLDADO	A.Etchart	5/57 Gemini Six-La Batalla	C.Giani	3 a 5 cpos. de Rarisimo 56	A.Etchart	56	42.837 en 288.739	1'	Arg.n.	22/11/81
0S 3S 0A 0S	4 BLUFF GONZALO	G.Retorto-2	5/57 Bluff Bluff-Tabasqueña	P.Olmedo	10 a vs. cpos. de Albucay 56	G.Retorto	55	25.344 en 447.360	1'22"	S.I.n.	6/12/81
2A 0A 0S 0A	5 ACERTASTE	C.Montenegro	5/57 Duncan-Mauladora	R.Fuentes	2 a 8 cpos. de El Jurista 56	C.Mon'gro	56	5.114 en 298.373	55"2/5	Arg.n.	8/11/81
1A 3A 0A 0A	6 MALOVI	O.Labanca-3	5/57 Ovid-Mabel	A.Aguirre	1 por 3 cpos. a Rarisimo 56	O.Labanca	55	4.531 en 56.625	58"3/5	Arg.n.	7/12/80
0L 5A 0A 0A	7 EURREGULLE	P.Armada-4	5/57 Eurreko-Susanita Gulle	S.Muñiz	7 a 2 ½ cpos. de Blackford 56	P.Armada	54	13.646 en 98.772	1'15"2/5	L.P.n.	2/11/81
0S 6S 0S 1S	7aEURRELECO	J.Gamatolo	5/57 Eurreko-Cocaleca	Idem	14 a vs. cpos. de Skylift 56	G.Retorto	55	6.224 en 328.378	1'11"	S.I.n.	25/10/81
— — — —	8 GORDON BOY	J.Palacios	6/57 Bell Boy-Gordi-Lia	A.Palacios	Debuta	—		—	—	—	—
0A 1L 5A 5A	9 BON TON	J.Oural	5/57 Bonin-Aida II	J.Dabul	10 a vs. cpos. de S.Veraz 56	D.Soto	56	3.065 en 115.015	57"	L.P.n.	8/2/80
0A 3A 0A 2A	10 SUPER JET	H.Costantino	5/57 Alkant-Lyre	A.Torres	9 a vs. cpos. de Rarisimo 56	V.San'tti	55	52.433 en 288.739	1'	Arg.n.	22/11/81
0S 1A 2A 0A	11 MOMENTUN	M.Mercau-3	5/57 Sloop-Nomeria	J.Martinez	12 a vs. cpos. de Dictado 56	M.Mercau	56	14.115 en 425.363	57"3/5	S.I.n.	2/12/81
0L 6S 0A —	12 TAMBOURIN	M.Salces	5/57 Natbee-Singalinda	J.Molina	9 a 8 ½ cpos. de Tero 56	P.Garnica	51	7.453 en 14.352	1'15"2/5	L.P.n.	11/10/81

Candid.: CHARM (2) — Enem.: Acertaste (5) — Sport: El Soldado (3)

Llave Nº 1: 1 El Patriarca, 8 G.Boy — Llave Nº 2: 2 Charm, 7 Eurregule, 7aEurreleco — Llave Nº 3: 3 El Soldado, 10 Super Jet — Llave Nº 4: 4 G.Gonzalo, 9 Bon Ton — Llave Nº 5: 5 Acertaste, 12 Tambourin — Llave Nº 6: 6 Malovi, 11 Momentun

4ª CARRERA — A las 18.50

Pr. AMADEO (comienza 1ª apuesta doble extra: $ 20.000) - 2.200 Mts.
(APUESTAS A GANADOR, PLACE, LLAVES, EXACTA, IMPERFECTA Y TRIFECTA)

3A 3S 4S 2S	1 HUNT	no correrá	4/57 Fresh Air-Hecate	R.Romero	3 a 1 ½ cpo. de S.Roberto 56	J.Valdivieso	55	17.662 en 56.425	2' 5"2/5	Arg.n.	4/12/81
0L 2L 0S 0S	2 SPEEDY	G.Sena-2	4/57 Rombazzo-Speed Test	R.Rojas	8 a vs. cpos. de S.Fiete 56	D.Orcellot	56	16.528 en 72.639	2' 8"	L.P.n	22/10/81
6S 3A 2S 4A	2aMR. MANET	E.Jara	4/57 Minera II-Julie Manet	Idem	6 a 8 ½ cpos. de P.Tic 56	J.Valdivieso	55	78.283 en 355.428	2'13"	S.I.n.	25/11/81
0A 0L 0L 0S	3 SIGNANTE	M.Lezcano	4/57 Practicante-Signora	M.Gervasoni	12 a 11 cpos. de O.World 56	M.Sarati	56	1.647 en 135.726	1'24"2/5	Arg.n.	15/11/81
1S 2A 3S 0S	4 LUCID	C.Gomez	4/57 Dancing Moss-Luz Colorada	O.Finarelli	1 por el pzo. a The Dandy 56	R.Laitán	55	82.637 en 298.003	1'37"2/5	S.I.h.	11/11/81
2A 6A 2S 3A	5 JUGUETEANTE	J.Palacios	4/57 Practicante-Jumax	J.Etchechoury	2 a 3/4 cpo. de P.Tic 56	J.Valdivieso	55	33.836 en 147.920	2'17"	Arg.p.	7/11/81
6A 5A 1A 4S	6 PREFECTO	R.Galloso	4/57 Preferido-Cherement	F.Sarmiento	6 a 14 cpos. de P.Tic 56	V.Centeno	55	4.989 en 147.930	2'17"	Arg.p.	7/11/81
0L 0A 0A 4A	7 TROPICAL SAND	H.Galeppi	4/57 Tropical Sun-Punta Arenas	P.Blanco	7 a 10 cpos. de Thiers 56	H.Castro	55	11.160 en 225.350	1'42"	L.P.h.	19/11/81
0A 0A 0S 1A	8 EL CHARRO	R.Almirón-4	4/57 Mariache-Juradora	J.Gamboggi	9 a 14 cpos. de P.Tic 56	R.Almirón	56	6.453 en 147.823	2'17"	Arg.n.	7/11/81
4S 1S 4A —	9 BANDIRANTE	H.Costantino	4/57 Practicante-Bandina	J.Penna	4 a 3 ½ cpos. de Bodiru 56	H.Costantino	55	52.434 en 289.883	2' 4"	S.I.n.	31/11/81
3L 1A 3S 3A	10 POISELLE	M.Sarati	4/57 Con Brio-Pompeia	E.Banno	3 a 4 cpos. de Thier 56	J.Maciel	56	52.438 en 222.340	1'42"	L.P.p.	19/11/81

Candid.: BANDIRANTE (9) — Enem.: Jugueteante (5) — Sport: Mr. Manet (2a)

Llave Nº 1: 1 Hunt, 8 El Charro — Llave Nº 2: 2 Speedy, 2aMr. Manet, 10 Poiselle — Llave Nº 3: 3 Signante, 7 T.Sand — Llave Nº 4: 4 Lucid — Llave Nº 5: 5 Jugueteante — Llave Nº 6: 6 Prefecto, 9 Bandirante

5ª CARRERA — A las 19.30

Pr. ROB ROY (finaliza 1ª apuesta doble extra) - 1.600 Mts.
(APUESTAS A GANADOR, LLAVES, ENGANCHE, EXACTA, IMPERFECTA Y TRIFECTA)

0L 5A 5A 3S	1 PINGO TARRO	no correrá	4/57 Tarrito-Bella Vit	J.Oporto	7 a 6½ cpos. de Bisveno 56	M.Bertorini	55	35.114 en 197.283	1'15"2/5	L.P.n.	22/11/81
0A 0S 0S 0S	2 RODANO	J.Pereyra	4/57 Samos III-Rianquina	H.Striglio	10 a vs. cpos. de Asilante 56	G.Pereyra	56	5.263 en 176.637	1'37"2/5	Arg.n.	22/11/81
0S 0A — —	3 EL EXPOSITO	J.Alvis	4/57 El Exclusivo-Valtkbraut	R.Cisneros	8 a 11 cpos. de M. Mast 56	J.Alvis	55	13.425 en 456.273	1'23"	S.I.n.	10/10/81
0S 0L 0S 0S	3aEL MOSCA	J.Gallardo-2	4/57 Gitato-Signora Beba	H.Maduri	9 a 9½ cpos. de Mandamas 56	J.Gallardo	56	349 en 241.315	1'24"	S.I.n.	2/12/81
2A 3A 0S 0S	4 AKUMANSO	C.Bertoldi	4/57 Aku Aku-Mancilla	H.Vazón	2 a 2½ cpos. de Aladin 56	C.Bertoldi	55	4.423 en 89.829	1'24"	Arg.n.	15/11/81
0A 0A 0A 0A	5 KING CAROLO	M.Bertorini	4/57 Snow King-Doña Carola	R.Pecotche	10 a vs. cpos. de Ventorous 56	C.Flores	56	278 en 91.883	1'25"2/5	Arg.n.	23/9/81
0L 0L 0L —	5aSAVIGNY	O.Merlo-4	4/57 Biscay-Celista	E.Romero	11 a vs. cpos. de Bisveno 56	E.Romero	55	827 en 187.928	1,15"	L.P.n.	22/11/81
3A 0L 6A 3L	6 EL EDUAR	M.Abregu-2	4/57 El Balazo-Optima	J.Martinez	3 a 13 cpos. de Asilante 56	M.Abregu	56	2.736 en 186.273	1'37"2/5	Arg.n.	22/11/81
5S 0A 0A 0A	7 LAUDA BLUFF	P.Sahagian	4/57 Snow Bluff-Langosta	G.Figueroa	5 a 6 cpos. de Oviedo 56	P.Sahagian	56	29.839 en 287.383	2' 4"2/5	S.I.p.	18/11/81
3S 5A 0S 3S	8 INCAITERO	L.Flores-3	4/57 Incairuly-Cefiblue	J.Seoane	3 a 1/2 cpo. de Mandamas 56	L.Flores	55	12.113 en 241.315	1'24"	S.I.n.	2/12/81
0S 3A 3A 0A	9 VINHOUR	P.Garnica	4/57 Vin Vin-Nahora	A.Merli	7 a 6 cpos. de Calqui 56	P.Garnica	56	24.459 en 426.355	1'23"2/5	S.I.n.	2/12/81
4A 2A — —	10 RIENZI	C.Pezoa	4/57 Mariache-Aminta	J.Etchechoury	4 a 5 cpos. de Mohicano 56	C.Pezoa	55	46.300 en 98.834	1'27"	Arg.n.	4/11/81
4A 3S 3A 3A	11 HAPPY DOLLAR	C.Gomez	4/57 Happy Ridan-Doña Padua	O.Finarelli	4 a 13 cpos. de El Pua 56	C.Gómez	56	7.264 en 67.882	1'24"2/5	Arg.n.	30/1/81
0S 6S 4A 4A	12 VISITOR	M.Sarati	4/57 Circinus-Visa	M.Gervasoni	11 a vs. cpos. de Calqui 56	M.Sarati	55	36.454 en 426.355	1'23"2/5	S.I.n.	2/12/81
5L 0A 0L 0L	13 FARIS	no correrá	4/57 Mount Athos-Flush	R.Armesto	5 a 4 cpos. de C. Wood 56	E.Tasende	56	2.938 en 76.772	1'43"	L.P.p.	19/11/81
4A 2A 4A —	14 BEN ROBER	R.Dieguez	4/57 Benevolente-Full Game	R.Dieguez	4 a 4 cpos. de S. Roberto 56	S.Diegues	55	14.113 en 56.827	2' 5"2/5	Arg.n.	4/12/81
0A 0A — —	15 ACTOR BLUFF	L.Angulo	4/57 Snow Bluff-Angel Face	A.Colomé	13 a vs. cpos. de Aladin 56	L.Angulo	55	141 en 89.829	1'24"	Arg.n.	15/11/81
3A 3S 4S 2S	16 HUNT	V.Sanguinetti	4/57 Fresh Air-Hecate	R.Romero	3 a 4 cpos. de Thiers 56	J.Maciel	56	57.350 en 225.350	1'42"	L.P.h.	19/11/81

Candid.: RIENZI (10) — Enem.: Happy Dollar (11) — Sport: Akumanso (4)

Llave Nº 1: 1 P.Tarro, 5 K.Carolo, 5aSavigny — Llave Nº 2: 2 Rodano, 8 Incaitero, 14 Ben Rober — Llave Nº 3: 3 El Expósito, 3aEl Mosca, 11 H.Dollar — Llave Nº 4: 4 Akumanso, 9 Vinhour, 15 A.Bluff — Llave Nº 5: 6 El Eduar, 10 Rienzi, 16 Hunt — Llave Nº 6: 7 Lauda Bluff, 12 Visitor, 13 Faris

6ª CARRERA — A las 20.15

Pr. CHAMBERTIN (comienza 2ª apuesta doble extra: $ 20.000) - 1.000 Mts.
(APUESTAS A GANADOR, PLACE, LLAVES, EXACTA, IMPERFECTA Y TRIFECTA)

0S 6L 0A 1L	1 LOTUNG	N.Mezzotero	4/57 Unánime-Taiwan	J.Loñego	8 a 7½ cpos. de G. Sol 56	V.Centeno	55	12.435 en 372.830	56"2/5	S.I.n.	25/11/81
0A 0A 2A 0S	2 URDABURU	V.Sanguinetti	4/57 Good Manners-Michichola	E.Ferro	8 a 9½ cpos. de G. Power 56	V.Sanguinetti	56	34.526 en 133.425	1' 1"2/5	Arg.n.	19/10/81
0S 2S 2A 5S	3 EL MONTERO	no correrá	4/57 Atlas-Snow Sleep	O.Farías	10 a vs. cpos. de Itusturry 56	R.Torres	55	28.373 en 610.768	1'21"2/5	S.I.n.	6/12/81
0A 0S 0S 1A	4 EL PICARO	R.Ferréyra	4/54 Estribo-Provocada	M.García	7 a 7 cpos. de Austerlitz 56	R.Barrueco	55	2.738 en 234.089	59"	Arg.n.	31/10/81
1S 3S 1A 2A	5 GRAND ROUTIER	C.Caceres	4/54 Tillman-Aspettare	J.Corte	1 por la cab. a Bequeflete 56	C.Cáceres	56	56.453 en 431.341	57"	S.I.n.	27/11/81
0A 1S 1S —	6 ALFREDO	E.Bortulé	4/54 Gemini Six-Amparo	A.Palacios	7 a 4 cpos. de Persuasivo 56	E.Bortulé	55	38.273 en 122.635	57"2/5	Arg.n.	20/11/81
1S 2L 6S 4S	7 GUA SOL	O.Telechea	4/57 Dieu de Soleil-Rancha Gua	P.Pescio	1 por 1/2 pzo. a Griterio 56	J.Fernández	56	22.837 en 398.930	56"3/5	S.I.n.	25/11/81
6A 4A 1A 3S	8 GOOD POWER	M.Lezcano	4/57 Seat of Power-Good Speed	M.Gervasoni	6 a 4 cpos. de Persuasivo 56	M.Lezcano	55	7.735 en 122.635	57"2/5	Arg.n.	20/11/81
1A 2A 4A 0S	8aPERSUASIVO	M.Sarati	4/57 Perugin-Zika	Idem	1 por el pzo. a Austerlitz 56	M.Sarati	56	14.536 en 122.635	57"2/5	Arg.n.	20/11/81
2A 1A 6S 0A	9 AUSTERLITZ	H.Costantino	4/57 Mariache-Salamina	J.Penna	2 al pzo. de Persuasivo 56	H.Costantino	55	18.737 en 122.635	57"2/5	Arg.n.	20/11/81

Candid.: ALFREDO (6) — Enem.: Persuasivo (8a) — Sport: Austerlitz (9)

Llave Nº 1: 1 Lotung, 3 El Montero — Llave Nº 2: 2 Urdaburu, 4 El Picaro — Llave Nº 3: 5 G.Routier, 7 Gua Sol — Llave Nº 4: 6 Alfredo — Llave Nº 5: 8 G.Power, 8aPersuasivo — Llave Nº 6: 9 Austerlitz

7ª CARRERA — A las 21

Pr. PAPOTE (finaliza 2ª apuesta doble extra) - 1.400 Mts.
(APUESTAS A GANADOR, LLAVES, ENGANCHE, EXACTA, IMPERFECTA Y TRIFECTA)

— — — —	1 TRAMPEANTE	H.Costantino	3/56 Practicante-Tormentilla	G.Cervi	Debuta	—		—	—	—	—
4A 4S 5A —	2 ITAMOR	E.Jara	3/56 Mordaz-Itabera	F.Vital	4 a 3 cpos. de C.Pinto 56	E.Romero	55	12.838 en 176.882	1'37"2/5	Arg.n.	15/11/81
0S 0S 0S 5S	3 MACROSANTO	A.Muñoz-4	3/56 Macro-Chatarrita	A.Cabrera	13 a vs. cpos. de K.King 56	E.Riso	56	2.833 en 514.647	56"2/5	S.I.n.	2/12/81
0A 6A — —	4 LAGARTIJO	J.Abregu	3/56 Laramie Trail-Mireya	A.Giovanetti	10 a vs. cpos. de Verbun 56	A.Tarraño	55	14.526 en 134.989	1'24"2/5	Arg.n.	7/10/81
3L 0S 0S 0S	5 BOLD LEGEND	J.Batrum	3/56 Stallwood-Sourciere	E.Arce	3 a 11 cpos. de T.Last 56	J.Bretón	56	14.648 en 198.992	1'14"	L.P.n.	22/11/81
6S 3S 6A —	6 EL SUPLENTE	L.Trivino	3/56 Bonpland-Que Aricha	J.Espíndola	6 a 5 cpos. de Coplis 56	O.González	55	32.435 en 463.599	1'9"2/5	S.I.ñ.	17/10/81
0S 0S — —	7 CAP OR	V.Cegieno	3/56 Snow Captain-Oria	M.Montero	14 a vs. cpos de Rondon 56	H.Libre	56	4.598 en 249.389	1'36"2/5	S.I.n.	19/6/81
— — — —	8 ROTCECH	no correrá	3/56 Gran Secreto-Rururua	J.Varela	Debuta	—		—	—	—	—
0A — — —	9 DUCADO	M.Garcia-2	3/56 Snow Herald-D. Melody	A.Polo	13 a vs. cpos. de Rebate 56	C.Garcia	56	1.584 en 400.120	2'16"	Arg.n.	8/11/81
0L — — —	10 NO ME FIO	M.Mercau-3	3/56 Exactly Native-Sin Truco	G.Mercau	9 a 11 cpos. de B.Turco 56	M.Mercau	55	5.343 en 113.482	1'20"2/5	L.P.n.	16/8/81
0A 5A 0A 0A	11 SPICE	M.Salces	3/56 M. Venturer-Mayonnaise	L.Spera	9 a 14 cpos. de Vaticano 56	M.Salces	56	8.273 en 156.662	1'58"2/5	Arg.n.	28/11/81
— — — —	12 CONGRESAL	M.Lezcano	3/56 Logical-Too Sun	M.Gervasoni	Debuta	—		—	—	—	—
2A 5A 6A —	13 COLEGIAL	V.Sanguinetti	3/56 Logical-G. Duchesse	D.Pascual	2 a 1 cpo. de C. Pinto 56	V.Sanguinetti	55	62.535 en 176.990	1'37"2/5	Arg.n.	15/11/81

Candid.: COLEGIAL (13) — Enem.: El Suplente (6) — Sport: Congresal (12)

Llave Nº 1: 1 Trampeante, 9 Ducado, 12 Congresal — Llave Nº 2: 2 Itamor, 6 El Suplente — Llave Nº 3: 3 Macrosanto, 7 Cap Or — Llave Nº 4: 4 Lagartijo, 8 Rotcer — Llave Nº 5: 5 B.Legend, 10 No me Fio — Llave Nº 6: 11 Spice, 13 Colegial

Ocho Ejemplares Miden Hoy Condiciones a lo Largo de los 2.500 Metros del Clásico Ayacucho

SUNUP, DICTAMEN DE LA LOGICA

Palito de carreras, en idioma estrictamente burrero, es el panorama que a partir de las cinco de la tarde en punto con promesa de finalización al comienzo del nuevo día, aunque es probable que la milonga se demore algo más de lo previsto, presenta hoy a los aficionados el viejo circo de la Avenida del Libertador. Y dentro de ese menú esperado, el plato fuerte del día —o de la noche— será el largometraje de los 2.500 metros del Clásico Ayacucho, evento que servirá de base a la programación efectuada, y donde prometen su presencia ocho ejemplares.

Y la cosa de simple tiene poco y nada para ser honestos, más teniendo en cuenta nada más en las categorías en que ha medido condiciones, el voto es casi una obligación otorgárselo a **Sunup**, quien por dos veces consecutivas viene de estrellarse en dos competencias adjudicadas por un ejemplar de la talla de Babor luego de haber fracasado a medias en el Pellegrini ganado por Regidor. Mas cabe destacar que todavía está bien presente su victoria lograda en la pista de Maroñas cuando hizo galope en la disputa del José P. Ramírez a expensas de Quemante y otros tauras en gran registro. Tampoco estaría de más señalar que es un ejemplar que hace un año supo ser excelente escolta de Telescópico y en reñido final superar un día a Babor por media cabeza. Reprisa al pelete y para ganarle habrá que echar un pulmón y el resto del otro.

Enemigos son todos... o como diría un estudioso de la "perrera" ninguno. La mediocridad de los restantes es infinita, pero como las carreras para ganarlas hay que correrlas ya que el primer número en el marcador rentado no se regala ni se pone por performances, para escoltarlo el más indicado parece **Bois d' Azur** quien tras derrotar a Locomotion por el pescuezo en 2'16" corrió bien ante Alderman llegando cuarto, lo que abre las puertas de las posibilidades. Y para completar la trifecta habrá que tirar un dado, elegir por estado quedarse con **March** que viene de ganar y en la silla va la garantía del "Topo" Sanguinetti. De lo contrario hacerla con todos o conformarse con la exacta o la imperfecta.

MIENTRAS GIRA EL GLOBO

HOY: S. DEL ESTERO - 10 PREMIOS - 22 HS.

FAVORITOS: Grande 15-28-39. Premios 16-42-85

Ambos demorados a la grande			El dato de CRONICA		
09	37	82	50	58	77

QUINIELA

1º	688	11º	262
2º	207	12º	020
3º	979	13º	226
4º	896	14º	382
5º	439	15º	432
6º	702	16º	428
7º	374	17º	733
8º	472	18º	147
9º	282	19º	468
10º	920	20º	948

SALTA

1º con	$	900.000.000	3394
2º "	$	100.000.000	35574
3º "	$	90.000.000	13812
4º "	$	9.000.000	43283
5º "	$	7.500.000	39356
6º "	$	900.000	2380
7º "	$	900.000	21129
8º "	$	900.000	27624
9º "	$	900.000	29224
10º "	$	900.000	39118

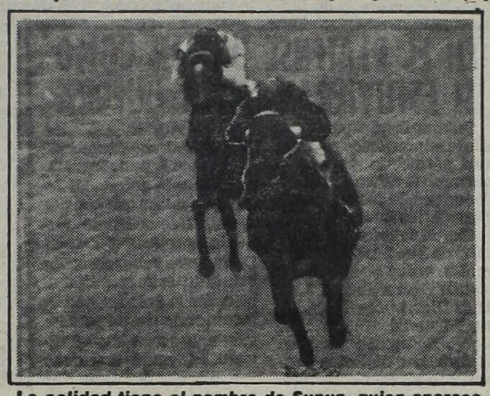

La calidad tiene el nombre de Sunup, quien aparece ganando en Maroñas. Hoy será gran carta en Palermo.

APILESE

Seguramente que el "Topo" aprovechará para dormir una flor de siesta ya que su labor con la multicolores comenzará recién a partir de la quinta carrera, pero pueden empezar a tomar nota de estos nombres: Hunt, Urdaburu, Colegial, March, Andes, Bastilla e Intensive, los últimos tres con nuevos voto de confianza, y más de uno de los restantes con amplias posibilidades. Entonces la cosa es por demás simple. No dude ni un solo minuto y APILESE.

V. SANGUINETTI

8ª CARRERA — Pr. AYACUCHO Clásico 6.II (comienza 3ª apuesta doble extra: $ 20.000) - 2.500 Mts. — A las 21.45

(APUESTAS A GANADOR, PLACE, LLAVES, EXACTA, IMPERFECTA Y TRIFECTA)

2L	1L	1A	2A	1	KABALAJ	M.Escagües	4/48	Banner Sport-Gevar	E.Clerc	2 al hoc. Vim 56	R.Laitán	55	11.343	en	32.899	58"2/5	L.P.n.	26/11/81
3L	2A	0S	3A	2	LOCOMOTION	S.Criado	6/48	Lacydon-Retórica	E.Romero	3 a 5 cpos. de March 56	G.Retorto	56	23.463	en	128.377	2'7"2/5	L.P.n.	3/12/81
0P	6P	5M	1M	3	SUNUP	N.Mezzotero	4/58 1/2	Faridoon-Sung	J.Lofiego	8 a 14 cpos. de Babor 61	H.Libré	61	2.983	en	666.728	2'34"	Arg.h.	12/4/81
1RC	1M	2M	4M	4	SIR RAM	M.Benavides	4/48 1/2	Sir Beto-Ranprec	A.Cervini	Ganó en Mendoza								
3A	6S	0S	5S	5	PAPER TIGER	J.Fernández	6/48 1/2	Snow Tiger-Poliana	F.Calonje	3 a 3 cpos. de Alderman 56	J.Fernández	55	2.434	en	162.536	2'5"	Arg.n.	29/11/81
5A	1A	5A	6A	6	BOIS D'AZUR	J.Valdivieso	6/52 1/2	Bobby-Mala Fe	C.Abril	5 a 4 cpos. de Alderman 56	J.Valdivieso	56	24.736	en	162.536	2'5"	Arg.n.	29/11/81
1L	6S	2A	6A	7	MARCH	V.Sanguinetti	4/53	Dancing Moss-Margaret II	G.Pedernera	1 por 2 cpos. a B.Frío 56	A.Roldán	55	36.253	en	183.929	2'7"2/5	L.P.n.	3/12/81
1S	4A	3S	1S	8	ARKANGEL	R.Encina	4/48 1/2	Dart Board-Onega	G.Cervi	1 por el pzo a B.Teu 56	O.Zapata	56	65.625	en	431.678	2'3/5	S.I.n.	25/11/81

Candid.: SUNUP (3) — *Enem.: Bois d' Azur (6)* — *Sport: March (7)*

Llave Nº 1: 1 Kabalaj — Llave Nº 2: 2 Locomotion, 6 B.d'Azur — Llave Nº 3: 3 Sunup — Llave Nº 4: 4 Sir Ram, 7 March — Llave Nº 5: 5 Tiger — Llave Nº 6: 8 Arkángel

9ª CARRERA — Pr. EUTROPIO (finaliza 3ª apuesta doble extra) - 1.100 Mts. — A las 22.30

(APUESTAS A GANADOR, LLAVES, ENGANCHE, EXACTA, IMPERFECTA Y TRIFECTA)

2A	0S	—	—	1	GREENSTONE	M.Sarati	3/56	Stallwood-Gracia-Cua	M.Gervasoni	2 a 2½ cpos. de Tarcana 56	M.Sarati	55	22.413	en	182.738	58"2/5	Arg.n.	28/11/81
4A	5A	5A	4A	2	INES FRANCIS	R.Galloso	3/56	Francis U.-Belle du Jour	A.Cardinale	4 a 8 cpos. de Tarcana 56	J.Valdivieso	56	28.373	en	182.728	58"2/5	Arg.n.	28/11/81
3S	2A	5A	—	3	BONECA	A.Tarraño-2	3/56	Bdashd-Vitrerie	A.Haim	3 a 1 cpo. de V. Picante 56	R.Laitán	55	145.342	en	492.830	58"3/5	S.I.n.	21/11/81
0S	6A	0A	—	3a	CANDY LADY	E.Liceri	3/56	Bastinado-Clanga	Idem	8 a 11 cpos. de S. Sutil 56	E.Liceri	56	3.928	en	146.352	58"1/5	S.I.n.	21/11/81
5A	0S	4L	—	4	TAN CELOSA	O.Tévez	3/56	Taurudun-Catrialera	A.Montero	5 a 8½ cpos. de Tarcana 56	O.Tévez	55	2.513	en	182.738	58"2/5	Arg.n.	28/11/81
0A	3A	0S	3A	5	GWENDA	C.Ramírez-3	3/56	Sidereo-Genesia	F.Chamorro	11 a vs. cpos. de Tarcana 56	C.Pezoa	56	123	en	182.738	58"2/5	Arg.n.	28/11/81
0A	3A	6A	0A	5a	LUNA LOCA	C.Pezoa	3/56	West Side-Luneta	Idem	7 a 10 cpos. de Tarcana 56	C.Ramírez	55	15.000	en	182.738	58"2/5	Arg.n.	28/11/81
2L	—	—	—	6	LA CAMILA	A.Sandoval	3/56	Linfoot-Magic Arrow	U.Lasserre	2 a 1 cpo. de F. Lady 56	M.San'l	56	729	en	86.999	1' 4/5	L.P.n.	3/12/81
0S	0A	—	—	7	TABRAVA	G.Rizzi	3/56	Tarrito-Termopilas	C.Portilla	15 a vs. cpos. de La Diadema 56	I.Gui'es	55	43.533	en	334.928	57"2/5	S.I.n.	23/10/81
0S	5S	0S	—	7a	OPALINA	J.Abregú	3/56	Keats-Opilita	A.Giovanetti	7 a 7 cpos. de Cachemira 56	J.Abregú	56	58.273	en	455.636	1' 9"	S.I.n.	10/10/81
6S	0A	—	—	8	VIT DINA	J.Batruni	3/56	Viteliano-Bernardina	A.Adami	6 a 2½ cpos. de V. Picante 56	J.Batruni	55	22.736	en	492.830	58"3/5	S.I.n.	21/11/81
5S	5S	0A	3A	8a	GRAN CALANDRIA	D.Suárez-4	3/56	Gran Cronista-Caronera	J.Maldotti	5 a 2 cpos. de V. Picante 56	H.Libré	56	41.775	en	492.830	58"3/5	S.I.n.	21/11/81
—	—	—	—	9	SQUARE	M.Bertorini	3/56	Sheet Anchor-J. Mythologic	O.Bazán	Debuta								
4A	6A	5A	2A	10	MANGANTE	E.Tasende	3/56	Practicante-Madame Bluff	R.Armesto	4 a 7½ cpos. de Karpova 56	E.Tasende	55	9.928	en	92.839	57"2/5	Arg.n.	13/11/81
2S	2S	—	—	11	ANDES	V.Sanguinetti	3/56	Angriff-Bauhinia	C.Ferro	2 a 5 cpos. de Senda 54	V.Centeno	56	153.424	en	398.003	58"	S.I.h.	11/11/81
—	—	—	—	12	BALL TAM	J.Figueroa	3/56	Snow Ball-Yayun	J.Ortiz	Debuta								
2A	3A	2A	—	13	SATIRA	C.Centeno	3/56	Salt Marsh-Hechizada	C.Zarlengo	2 ½ cpos. de J. Countess 56	V.Centeno	55	27.363	en	52.443	57"2/5	Arg.n.	13/11/81
0A	—	—	—	14	NATIVE SKI	J.Oural	3/56	Exactly Native-Skimpy	G.Figueroa	13 a vs. cpos. de M. Ball 56	J.Oural	55	444	en	131.476	57"2/5	Arg.p.	13/11/81
—	—	—	—	15	ADULADA	R.Balenzuela-4	3/56	Brac-Aduana	J.Molina	Debuta								
4S	3A	—	—	16	PULCRA	H.Tocci	3/56	Four Fingers-Pai Tracks	R.Pereyra	4ª a 8 cpos. de Chiruf 56	H.Tocci	55	23.546	en	259.380	56"4/5	S.I.h.	11/11/81
0L	3L	0L	0L	16a	SOY ADORADA	E.Martínez-2	3/56	Adorado-Babacita	A.García	9 a 11 cpos. de Torrensella 56	H.Ereñú	56	4.744	en	99.839	1' 3/5	L.P.n.	3/12/81

Candid.: ANDES (11) — *Enem.: Sátira (13)* — *Sport: Boneca (3)*

Llave Nº 1: 1 Greenstone, 7 Tabrava, 7aOpalina, 12 Bali Tam — Llave Nº 2: 2 Inés Francis, 9 Square, 15 Adulada — Llave Nº 3: 3 Boneca, 3aC.Lady, 13 Satira — Llave Nº 4: 4 T.Celosa, 10 Mangante, 16 Pulcra, 16aSoy Adorada — Llave Nº 5: 5 Gwenda, 5aLunaloca, 11 Andes — Llave Nº 6: 6 La Camila, 8 Vit Dina, 8aG.Calandria, 14 Native Ski

10ª CARRERA — Pr. ELOGIO (comienza 4ª apuesta doble extra: $ 20.000) - 1.200 Mts. — A las 23.15

(APUESTAS A GANADOR, PLACE, LLAVES, EXACTA, IMPERFECTA Y TRIFECTA)

0S	0S	0A	0A	1	ALIOLA	J.Figueroa	4/57	Alisios-Laureola	A.Saleb	8 º cpos. de Prudencia 56	J.Noguera	55	1.554	en	526.389	56"3/5	S.I.n.	6/12/81
0L	0L	0L	0L	2	DIGIT	J.Repiso	4/57	Menguante-Dara	J.Martínez	11 a vs. cpos. de Decidora 56	R.Torancio	55	928	en	65.243	1' 9"2/5	L.P.n.	26/11/81
5A	1L	3L	3A	3	TREPA BIEN	A.Giannino	4/57	Trapshooter-Idle Child	J.Ordoñez	5 a 5 cpos. de Inky 56	A.Giannino	54	2.435	en	162.738	1'26"	Arg.n.	22/11/81
0A	1A	5S	3S	4	FRANCIS ANA	P.Peralta-4	4/57	Francis U.-Paillette	C.Abad	12 a vs. cpos. de Canonjía 56	E.Liceri	56	23.736	en	283.637	1' 4"	Arg.n.	8/11/81
0A	5S	1A	2A	5	SKYLA	A.Tarraño-2	4/57	Flintham-Sketch	F.Martín	9 a 8 cpos. de So Light 56	V.Sanguinetti	55	26.353	en	75.662	1'17"	Arg.n.	19/7/81
0A	0S	1S	2A	6	KAY-MABU	G.Sena-2	4/57	Norkay-Nabumet	A.Vazón	7 a 14 cpos. de Catalpa 56	E.Romero	56	898	en	41.635	1'38"	Arg.n.	27/9/81
5L	5A	1L	0S	7	QUE INGENIERA	O.Merlo-4	4/57	Voodoo-Minúscula	F.Lerma	5 a 5 cpos. de Sohopar 56	J.Figueroa	56	5.770	en	54.220	1'4/5	L.P.n.	26/11/81
4A	0A	5S	0A	8	MAGARSIS	R.Ricoy	4/57	Monviso-Noelia	A.Cardinale	4 a 4 cpos. de Casaste 56	R.Ricoy	55	3.423	en	62.534	56"3/5	Arg.n.	29/11/81
0A	5A	1A	2A	8a	SILIQUA	R.Galloso	4/57	Yonder-Silvie	Idem	8 a 9 cpos. de Brillantina 56	R.Galloso	56	9.283	en	156.477	58"3/5	Arg.n.	5/7/81
2S	2A	2S	1S	9	BASTILLA	V.Sanguinetti	4/57	El Virtuoso-Bonaventure	J.Pereyra	2 a 4 cpos. de D. Mia 56	V.Sanguinetti	55	143.145	en	389.003	1'23"	S.I.n.	2/12/81
0A	0S	0S	3S	10	KHALILAH	L.Zárate	4/57	Kazan-Tusona	L.Vega	11 a vs. cpos. de Inky 56	L.Zárate	56	888	en	165.857	1'26"	Arg.n.	22/11/81
1A	2A	4A	2S	11	FLOR QUICK	H.Ponce-4	4/57	Double Quick II-N. de Bluff	R.Guerrina	1 por 5 cpos. a La Alhambra 56	H.Ponce	55	14.553	en	127.363	1'12"2/5	Arg.n.	20/11/81
6A	2A	4A	0S	12	FRANKA	A.Ferreras	4/57	Francis U.-Lerida	E.Martucci	6 a 8 cpos. de Inty 56	A.Ferreras	56	28.456	en	165.857	1'26"	Arg.n.	22/11/81

Candid.: BASTILLA (9) — *Enem.: Franka (12)* — *Sport: Skyla (5)*

Llave Nº 1: 1 Aliola, 7 Que Ingeniera — Llave Nº 2: 2 Digit, 8 Magarsis, 8 Siliqua — Llave Nº 3: 3 Trepa Bien, 9 Bastilla — Llave Nº 4: 4 Francis Ana, 10 Khalilah — Llave Nº 5: 5 Skyla, 11 F.Quick — Llave Nº 6: 6 Kay Nabu, 12 Franka

11ª CARRERA — Pr. PODEROSO (finaliza 4ª apuesta doble extra) - 1.400 Mts. — A las 24

(APUESTAS A GANADOR, LLAVES, ENGANCHE, EXACTA, IMPERFECTA Y TRIFECTA)

3A	0S	0A	—	1	SAGAZMENTE	E.Tasende	3/56	Snow Car-Timbera	G.Cervi	3 a 3 cpos. de C. Pinto 56	E.Tasende	55	7.263	en	176.283	1'37"2/5	Arg.n.	15/11/81
—	—	—	—	2	INTENSIVE	V.Sanguinetti	3/56	Liloy-Iliada	C.Ferro	Debuta								
0A	—	—	—	3	MARDUK	L.Zárate	3/56	Mount Athos-Guadaluz	F. Di Lauro	10 a vs. cpos. de Luv 56	L.Zárate	55	882	en	118.293	59"	Arg.n.	9/10/81
—	—	—	—	4	KORPORAL	A.Cervantes	3/56	M. Venturer-Kaiserlich	R.Medina	Debuta								
5A	0A	0S	0L	5	BUCEFALO	O.Ayude	3/56	P. Dilemma-M. Mater	N.Grigera	5 a 6 cpos. de Terminus 56	R.Ausili	55	393	en	152.437	1'39"2/5	Arg.n.	20/11/81
4A	5S	0S	—	6	ES MANTECOL	I.Gorrais	3/56	Mantecón-Es Ligera	H.Martínez	4 a 4 cpos. de T. Viejo 56	I.Gorrais	55	23.383	en	134.627	1'10"2/5	Arg.n.	7/11/81
0S	0S	—	—	7	FUEYE	P.Sahagian	3/56	Country Doctor-M. Cua	R.Pellegatta	10 a 14 cpos. de F. Negro 56	P.Sahagián	56	39.115	en	337.263	1'40"	S.I.f.	6/11/81
0L	0S	0L	0A	8	ROI CHARLES	R.Ausili-3	3/56	Roi-Benba	E.Braga	7 a 7 cpos. de Moranejo 56	J.Batruni	55	615	en	67.774	1'16"	L.P.p.	19/11/81
0A	4L	—	—	9	EL GREEN	A.Coloccio	3/56	Excel II-K. Greensway	A.Coloccio	7 a 13 cpos. de Vaticano 56	A.Coloccio	56	13.442	en	152.736	1'38"	Arg.n.	28/11/81
3A	2A	—	—	10	PINO AZUL	P.Molina	3/56	Matun-Duchesca	A.Irusta	3 a 7 cpos. de Vitalion 56	P.Molina	55	46.253	en	97.883	1'38"1/5	Arg.n.	23/9/81
0S	—	—	—	11	SUNWEST	A.Casal-4	3/56	West Side-Zamoura	J.Jiménez	14 a vs. cpos. de Fumador 56	C.Castañeda	55	1.334	en	665.253	56"2/5	S.I.n.	1/11/81
0S	0S	0S	—	12	CHACHO FIELD	J.Romero-4	3/56	Bosworth Field-Alas Abiertas	C.Quiroga	11 a 13 cpos. de Petus 56	R.Laitán	56	1.664	en	334.526	58"	S.I.p.	18/11/81
2S	4S	—	—	13	CAPELINO	J.Palacios	3/56	Blue Diamond II-Irónica	J.Maldotti	2 a 1½ cpos. de Gatsby 56	J.Palacios	55	46.273	en	314.526	1'38"2/5	S.I.f.	6/11/81

Candid.: INTENSIVE (2) — *Enem.: Pino Azul (10)* — *Sport: Sagazmente (1)*

Llave Nº 1: 1 Sagazmente, 8 R.Charles — Llave Nº 2: 2 Intensive, 9 El Green — Llave Nº 3: 3 Marduk, 13 Capelino — Llave Nº 4: 4 Korporal, 10 Pino Azul — Llave Nº 5: 5 Bucéfalo, 7 Fueye, 11 Sunwest — Llave Nº 6: 6 Es Mantecol, 12 Chacho Field

PATALEO SIN SUERTE EL JOCKEY DEL FAVORITO EN LA CENTRAL DEL BOSQUE

Prince lo Volvió Loco a Molestias

Reclamo desestimado en la central de una reunión platense que, como la de ayer, tuvo a la cátedra en jaque ¡y con cada número! Porque el jockey del favorito Marignan, que finalizó tercero, puso el grito en el cielo cuando llegó al Comisariato ya que en los 300, el ganador Prince Loco cerró su línea entorpeciendo su accionar. Para las autoridades, luego de ver el "filme" de la prueba llegó la orden de no innovar. Y así, las cinco cifras del descendiente de Martial navegaron sin problemas rumbo al disco, en 1'7" para los 1100 metros.

Solo Negro Martín faltó a la cita de las gateras. Y al ponerse en marcha el lote, fue Pirietta la encargada de mostrar el camino, con ventajas sobre Prince Loco, más atrás Marignan, Aristóbulo, Signe, Aniversa, Angelote Real y Magic Boy. Fueron rápidamente en busca de la elipse, que sorprendió a la audaz puntera con dos cuerpos sobre Prince Loco al que le seguía los pasos Marignan, se acercaba Macaco y no perdían contacto Aristóbulo y Angelote Real.

● COMODA VICTORIA

Pero esa audacia de la puntera, comenzó a extinguirse en los últimos metros del recodo, donde ya Prince Loco la venía arreando. Marignan mantenía el segundo puesto acosado por Signe, Macaco y Angelote Real. Y se dio lo esperado frente a las primeras tribunas: el renuncio total de Piruetita que dio paso, muy abierto, al dominio de Prince Loco, por dentro arremetió Marignan y Macaco ya estaba casi en una línea. Burgois corrigió la línea del pensionista de Herrera que viajó hacia las tablas, justo cuando el favorito arreciaba en su carga, cerró su línea y lo obligó a "tener", volviendo a escapar. Ya era definitivo. Y al de Jarcovsky, se le complicaron las cosas por el problema ya que Macaco y Angelote Real se le vinieron al humo, lucharon metro y mientras Prince Loco cruzaba el disco con 2½ cuerpos a favor, Macaco le arrebataba el segundo puesto al "verdugueado" hijo de Enchanter por solo el hocico. Ventaja idéntica con la que éste dejó 4º a Angelote Real.

● CARAS LARGAS Y BRONCA

Después vino el segundo acto pero no hubo suerte para Jarcovsky. Quizá si hubiera conservado el segundo lugar... ¡Las cosas hubieran cambiado! Pero cayó la bandera de reclamo y todo quedó como era entonces..., pero los rostros de la mayoría denotaban una bronca tremenda...

RESULTADOS GENERALES

1ª Carrera — Premio THE PACO — 1100 Metros

(En esta carrera comenzó la Apuesta Doble)

CABALLO	JOCKEY	Nº	Gan.	Placé	Dividendo		Pag.
1 HEMA 53, P. Juri		(11)	3100	460	26.900	9.400	—.—
2 Erix Day 54, L. Falco		(8)	1305	470		9.200	63.900
3 La Lecherita 54, O. Fravega		(7)	2885	365		11.300	28.900
4 Sapere 57, C. Sanguinetti		(13)	2040	255			40.900
5 C. Musical 56½, J. Romero		(2)	4555	770			18.300
6 N. Pipi 55, S. Mámoli		(4)	9200	1080			9.000
7 Unborn 53, M. Cardozo		(6)	2260	410			36.900
8 P. Perle 56½, L. Alzamora		(3)	5235	745			15.900
9 En Zorra 57, J. Maciel		(15)	20745	2175			4.000
10 Milesiana 57, H. Prieto		(1)	1525	285			54.700
11 Amada 55, C. Vega		(5)	470	105			177.500
12 Esmaltadora 54, J. Sánchez		(10)	715	265			116.700
13 Shaza Quick 53, A. Rivero		(14)	1460	800			57.100
U C. Clopan 55, M. Gracia		(12)	4990	1140			16.700
TOTALES			60485	9325			

No corrió: Ma Pouliche (9).
LLAVE GANADORA: 3-4: $ 90.300.
APUESTA DOBLE: Total de vales: 10.806. Total del pozo: $ 74.561.400. Vales de la ganadora: 691. Cotización del vale: $ 107.900. Valor del enganche: $ 119.000.
Ganada por 1 cpo.; la 3ª a ½ cbza.; la 4ª a 1½ cpo.; la 5ª a 2½ cpos. y la 6ª a 1½ cpo. (Bandera verde para el 2º puesto). Tiempo: 1'6"3/5 . Cuidador: J. M. Gómez. Caballeriza: Mery Rose. La ganadora es hija de Signore y Hemistaza. Edad: 5 años.

2ª Carrera — Premio REINA REAL — 1100 Metros

(En esta carrera finaliza la Apuesta Doble)

CABALLO	JOCKEY	Nº	Gan.	Placé	Dividendo		Pag.
1 PIRIGUA 56, H. Prieto		(1)	12630	575	4.700	3.300	—.—
2 Zorro bar 56, A. Gracia		(3)	5875	450		3.600	10.100
3 Salvar 53, G. Sena		(9)	2830	305		4.400	21.000
4 P. Pedro 56, J. Borda		(4)	4870	295			12.200
5 A. Town 53, J. Burgois		(5)	186	60			322.600
6 Hibersol 53, J. Godoy		(8)	3395	95			17.500
7 The Last 56, J. Corso		(2)	5520	570			10.800
8 Tumureng 52, V. Sabin		(7)	1235	75			48.300
U El Proverbio 54, C. Sanguinetti		(6)	6710	1165			8.800
TOTALES			43250	3590			

Corrieron todos.
APUESTA EXACTA: $ 20.100.
APUESTA DOBLE: Vales de enganche: 968. Nuevo pozo: $ 154.043.880. Total de vales: 1.658. Cotización del vale: $ 525. Dividendo: $ 205.390. Primer placé: 147 vales. Dividendo $ 209.580. Segundo placé: 130 vales. Dividendo $ 113.260.
Ganada por ¾ cpo.; el 3º a 2½ cpos.; el 4º a ½ cbza.; el 5º a 1½ cpo. y el 6º a 5 cpos. (Bandera verde para el 3º puesto). Tiempo: 1'6"4/5. Cuidador: L. Quinteros. Caballeriza: Chepitin. El ganadora es hijo de Brac y Codiciosa. Edad: 3 años.

CANDIDATO DE CRONICA

3ª Carrera — Premio MAVIS — 1100 Metros

(En esta carrera comenzó la 1ª Ap. Doble Extra)

CABALLO	JOCKEY	Nº	Gan.	Placé	Dividendo		Pag.
1 AZOTINA 55, E. Martínez		(6)	5855	735	16.100	7.400	—.—
2 Skorp Carla 53, P. Armada		(12)	3985	855		6.600	24.000
3 Aruba 57, R. Cabrera		(10)	2640	450		10.800	36.300
4 Mariney 54, A. Valenti		(15)	11355	2390			8.400
5 Ronaldina 57, L. Alzamora		(14)	1935	495			49.600
6 Enriendada 54, J. Benítez		(2)	3840	1095			25.000
7 Quilmeña 57, D. Domínguez		(1)	7260	895			13.200
8 G. Gaucha 50, J. Burgois		(3)	8375	780			11.400
9 Pr. Griega 54, H. Granea		(5)	935	275			106.600
10 B. Jugada 53, A. Rivero		(8)	445	165			128.800
11 Helody 55, M. García		(11)	3935	490			24.300
12 Tañucrona 54, O. Fravega		(13)	17895	1730			5.300
U S. Sounder 53, T. Aguirre		(7)	1015	230			94.500
TOTALES			69570	11585			

No corrieron: Futurella (4) y Keyhole (9).
LLAVE GANADORA 2-5: $ 14.900.
1ª APUESTA DOBLE EXTRA: Total de vales: 6.722. Total del pozo: $ 92.763.600. Vales de la ganadora: 669. Cotización del vale: $ 138.660. Valor del enganche: $ 153.000.
Ganada por ¾ cpo.; el 3ª a 1 pczo.; la 4ª a . (Bandera verde para el 3º y 4º puestos). Tiempo: 1'8"4/5. Cuidador: C. Coronel. Caballeriza: El Portal. La ganadora es hija de Rombazzo y Anabita. Edad: 4 años.

4ª Carrera — Premio BULLY BABY — 1.200 Metros

(En esta carrera finalizó la 1ª Apuesta Doble Extra)

CABALLO	JOCKEY	Nº	Gan.	Placé	Dividendo		Pag.
1 MYTHE 56, M. Barroso		(11)	4820	620	16400	3200	—.—
2 S. Manet 56, J. Figueroa		(14)	16445	1985		2300	4.800
3 D. Brava 54, M. García		(7)	3960	270		4800	19.900
4 P. True 56, V. Sabin		(6)	4215	370			18.700
5 H. Brava 53, L. Acuña		(10)	1445	150			54.700
6 Luffing 54, M.E. Gómez		(4)	46745	510			11.700
7 Pretel 54, V. Aguirre		(1)	2525	315			30.700
8 Mahara 54, O. Addati		(9)	6020	475			13.100
9 Rilia 54, E. Martínez		(12)	4240	385			18.600
10 Solfa 56, C. Bravo		(5)	1530	270			51.700
11 G. Brava 52½, P. Armada		(3)	1025	125			77.200
12 Gran Alma 53, J. Cervantes		(8)	3975	310			19.900
U S. Clarisa 54, J. Urán		(13)	365	90			216.900
TOTALES			57370	5880			

No corrió: Dispuesta (2).
LLAVE GANADORA: 5-6: $ 10.700.
APUESTA DOBLE EXTRA: Vales de enganche: 934. Nuevo pozo: $ 182.353.080. Total de vales: 1.538. Vales de la ganadora: 191. Dividendo: $ 668.300. Primer placé: Vales: 355. Dividendo: $ 102.730. Segundo placé: Vales: 114. Dividendo: $ 159.950.
Ganada por: 1½ cpo., la 3ª a 2½ cpos., la 4ª a hco., la 5ª a ¾ cpo., la 6ª a 2 cpos. (Bandera verde para el 3er. puesto.) Tiempo: 1'15"2/5. Cuidador: A. Figueroa. Caballeriza: Mama Justa. La ganadora es hija de: Salk y Minaya. Edad: 3 años.

5ª Carrera — Premio BAILECITO — 1.200 Metros

(En esta carrera comenzó la 2ª Apuesta Doble Extra)

CABALLO	JOCKEY	Nº	Gan.	Placé	Dividendo		Pag.
1 EL ARREBATAO 57, A. Ramos		(10)	15995	1145	7200	4000	—.—
2 Naranjero 57, D. Domínguez		(14)	5775	650		5500	20.200
3 Satélite 56, H. Prieto		(9)	22010	1345		3700	5.300
4 Meo Camaro 55, O. Addati		(12)	18375	2765			6.300
5 De Revés 55, M. Sandoval		(15)	1480	235			78.800
6 Regisseur 56, R. Torancio		(4)	8080	1000			14.400
7 Sideirus 54, J. Cervantes		(7)	3010	1155			38.700
8 Beltempo 57, J. Borda		(11)	680	90			171.500
9 Bar Mus 53, J. Michelli		(3)	2095	255			55.600
10 Saturnino 53, J. Martínez		(5)	3495	595			33.400
11 Stock 55, E. Martínez		(8)	2980	275			39.100
U Besalindo 54, M. Barroso		(13)	585	50			199.400
TOTALES			84555	9560			

No corrieron: Sol Caribe (1), Triario (2) y Halbmond (6).
LLAVE GANADORA: 4-6: $ 39.800.
APUESTA DOBLE EXTRA: Total de vales: 7.546. Total de pozo: $ 104.134.800. Vales del ganador: 1.491. Cotización de vale: $ 69.840. Valor del enganche: $ 77.000.
Ganada por: ½ cpo., el 3º a pczo., el 4º a 1½ cpo., el 5º a 1 cpo., el 6º a 2½ cpos. Tiempo: 1'15"2/5. Cuidador: M. A. Schuh. Caballeriza: 13 Martes. El ganador es hijo de: Generalísimo y Linotte. Edad: 5 años.

6ª Carrera — Premio GERMANO — 1.000 Metros

CABALLO	JOCKEY	Nº	Gan.	Placé	Dividendo		Pag.
1 EASY MAN 57, I. Gorrais		(9)	29040	2735	3.400	2.220	—.—
2 Casiano 57, C. H. Gómez		(10)	4810	445		3.300	20.800
3 Akai 57, S. Criado		(1)	3035	350		3.600	32.900
4 Real Caso 55, A. Tarraño		(6)	5285	310			18.900
5 Con Demonio 53, E. Martínez		(4)	3925	395			35.400
6 Tahullco 57, H. Prieto		(2)	6760	535			14.800
7 Con Traful 57, O. Cosenza		(7)	4010	525			24.900
8 Lucky One 57, L. Zárate		(3)	1845	270			54.200
9 Dr. Algorda 55, A. Roldán		(5)	5165	475			19.300
U G'cho Bichito 57, C. Cáceres		(8)	8650	365			11.500
TOTALES			72525	6405			

Corrieron todos.
APUESTA COMBINADA EXACTA: 5-6: $ 9.300
APUESTA DOBLE EXTRA: Total de vales: 3.815. Vales del ganador: 1.272. Dividendo: $ 125.250. Primer placé: Vales: 468. Dividendo: $ 97.260. Segundo placé: Vales: 219. Dividendo: $ 103.930.
Ganada por: 1½ cpo., el 3º a 2½ cpos., el 4º a 3 cpos., el 5º a 1½ cpo., el 6º a 1½ cpo. Tiempo: 1'1"1/5. Cuidador: H. Martínez. Caballeriza: J. Elena. El ganador es hijo de Mantecón y Escolanía. Edad: 4 años. CANDIDATO DE CRONICA

7ª Carrera — Premio CLASICO HIPODROMO ARGENTINO — 1100 Metros

CABALLO	JOCKEY	Nº	Gan.	Placé	Dividendo		Pag.
1 PRINCE LOCO 51, J. Burgois		(7)	8995	895	17800	5100	—.—
2 Macaco 49, M. García		(12)	7670	1180		4400	20.900
3 Marignan 58, J. Jarcovsky		(1)	32900	2210		3200	4.800
4 Angelote Real 57, L. Triviño		(3)	11705	835			13.700
5 Guri 50½, C. García		(6)	10280	1740			15.600
6 Aniversa 48, R. Fernández		(2)	550	115			291.800
7 Signe 50, J. Sánchez		(11)	8670	1375			18.500
8 Vanwall 48, S. Criado		(10)	5100	565			31.400
9 Magic Boy 51, R. Encinas		(9)	26600	2190			6.000
10 Piruetita 50, B. Aguilar		(8)	1800	645			89.100
U Aristóbulo 51, J. Mansilla		(4)	2035	555			68.800
TOTALES			116305	12405			

No corrieron: Nieto Martín (5) y Cana Negra (13).
APUESTA COMBINADA EXACTA: 4-6: $ 98.700.
Ganada por 2½ cpos., el 3º a hco., el 4º a hco., el 5º a 1½ cpo., el 6º a 3 cpos. (Bandera verde para el 2º puesto.) Tiempo: 1'7". Cuidador: R. Herrera. Caballeriza: Roloza. El ganador es hijo de Martial y Loca Mía. Edad: 5 años.

8ª Carrera — Premio HAPSBURG — 1.100 Metros

CABALLO	JOCKEY	Nº	Gan.	Placé	Dividendo		Pag.
1 ARAPEY 56 ½, D. Domínguez		(4)	10770	920	13800	6500	—.—
2 Cardalero 54, M. García		(12)	12305	995		6100	12.100
3 P. Vit 57, A. Casco		(9)	7485	1180		5500	19.900
4 P. Sunset 56 ½, L. Alzamora		(15)	14580	2140			10.200
5 G. Encuentro 56, V. Sabin		(7)	1930	215			77.400
6 Chicuyo 56, J. Mansilla		(11)	10815	2025			13.800
7 Ejuan 52 ½, C. Vera		(2)	3085	215			48.400
8 C. Rubén 54, H. Ereñú		(13)	3525	395			42.400
9 T'gueadorcito 56, J. Borda		(6)	2600	130			57.400
10 Jefe Uno 54 ½, G. Retorto		(5)	915	335			163.300
11 Desfalco 56, J. Maciel		(1)	26270	3085			5.600
12 Tambour 56, C. H. Gómez		(3)	12780	1515			11.600
13 Khohay 56, A. Sandoval		(14)	615	275			243.000
U Pijuti 53, L. Falco		(10)	655	115			228.200
TOTALES			108330	13545			

No corrió: Zar Enrique (8).
LLAVE GANADORA: 2-5, $ 36.600.
3ª APUESTA DOBLE EXTRA: Total de vales: 8.890. Total del pozo: $ 122.682.000. Vales del ganador: 813. Cotización del vale: $ 150.900. Valor del enganche: $ 166.000.
Ganada por ½ cpo., el 3º a 3 cpos., el 4º a ¾ cpo., el 5º a ¾ cpo., el 6º a ¾ cpo. Tiempo: 1'8"3/5. Cuidador: J.C. Núñez. Caballeriza: Los Nietos. El ganador es hijo de Don Cecilio y Malvácea. Edad: 3 años.

9ª Carrera — Premio SOY HUMILDE — 1400 Metros

CABALLO	JOCKEY	Nº	Gan.	Placé	Dividendo		Pag.
1 HOLA 57, M. Sarati		(10)	35690	3470	3000	2100	—.—
2 Mensajera 53, M. Cardozo		(5)	8130	810		2800	14.600
3 Bellaglass 53, M. Planas		(8)	3345	335		4000	35.600
4 Exuma 57, J. Maciel		(13)	10300	290			11.500
5 Rumba Quick 55, E. Martínez		(3)	2505	330			47.600
6 Que Ingeniera 53, O. Merlo		(6)	8765	230			13.600
7 P. Campeona 54, R. Moli		(4)	1060	245			112.500
8 N. Flapper 57, M. Sandoval		(7)	2088	305			57.100
9 Perejila 54, A. Valenti		(11)	735	120			162.600
10 Pretty Donna 57, R. Galloso		(1)	9230	540			12.900
11 Ainda 57, R. Comas		(2)	395	55			301.900
U Melucha 57, H. Prieto		(14)	1180	130			101.000
TOTALES			86420	8160			

No corrieron: Don't Gry (9) y La Sentimental (12).
LLAVE GANADORA: 2/5, $ 12.100.
3ª APUESTA DOBLE EXTRA: Vales de enganche: 1211. Nuevo pozo $ 261.389.940. Total de vales: 2024. Vales del ganador: 895, dividendo $ 204.430. Vales 1er. placé: 187, dividendo $ 279.560. Vales 2do. placé: 92, dividendo $ 284.110.
Ganada por 4 cpos., la 3ª a 1½ cpo., la 4ª a ½ cpo., la 5ª a 4 cpos., la 6ª a 2½ cpos. Tiempo; á'27"3/5. Cuidador: M. Gervasoni. Caballeriza: Los Carlos. La ganadora es hija de Seat of Power y Hanawa. Edad: 4 años.

CANDIDATA DE CRONICA

10ª Carrera — Premio PIRUCHITA — 1.200 Metros

(En esta carrera comenzó la 4ª Apuesta Doble Extra)

CABALLO	JOCKEY	Nº	Gan.	Placé	Dividendo		Pag.
1 BLOWZELINDA 56, J. Maciel		(11)	18735	1495	7000	2700	—.—
2 Aristoloquia 56, G. Rizzi		(1)	12535	520		4000	10.600
3 Nanoe 54, J. Burgois		(13)	18180	2490		2400	7.300
4 Spyla 53½, O. Ramírez		(2)	3855	470		4200	34.400
5 Frau Lilliana 56, C.H. Gómez		(6)	6310	815			21.000
6 Conversadora 56, B. Aguilar		(7)	12600	865			10.500
7 Shendy 56, O. González		(5)	1505	190			88.300
8 Lady Lagoon 56, J. Mansilla		(4)	1265	150			105.100
9 Bien China 56, J. Borda		(8)	575	50			231.200
10 Aquea 53, O. Montenegro		(15)	5400	775			24.600
11 Negrita Brava 56, L. Al'mora		(14)	1740	610			76.400
12 Camel 54, O. Addati		(9)	2500	440			53.100
13 Shady 52, R. Ribeiro		(10)	1815	455			73.200
14 Chica Bonita 52, E. Romero		(12)	6355	705			20.900
U Romgie 56, R. Cabrera		(3)	2990	285			44.400
TOTALES			96360	10305			

Corrieron todas.
LLAVE GANADORA: 1-4 $ 23.300.
4ª APUESTA DOBLE EXTRA.
Total de vales: 8864. Total de pozo: $ 122.323.200. Vales de ganador: 1429. Cotización de vale: $ 85.600. Valor de enganche: $ 95.000.
Ganada por: 3 cpos., el 3º a 1½ cpo., el 4º a 4 cpos., el 5º a pczo., el 6º a 3 cpos. (Bandera verde para el 6º puesto). Tiempo: 1'15" 4/5. Cuidador: C.E. Aguirre. Caballeriza: El Chango. La ganadora es hija de Bloomy y Ara-Resa. Edad: 3 años.

11ª Carrera — Premio DIOICO — 1.400 Metros

(En esta carrera finalizó la 4ª Apuesta Doble Extra)

CABALLO	JOCKEY	Nº	Gan.	Placé	Dividendo		Pag.
1 P.GAME 55½, A. Roldán		(14)	9375	980	8900	2000	—.—
2 Barrario 55, J. Michelli		(12)	3720	690		2000	22.600
3 Trinante 57, J. Maciel		(9)	9260	715		2000	9.100
4 Disney 57, N. Mezzotero		(16)	17635	1750			4.700
5 Hernandiano 55, J. Banega		(1)	1355	105			62.200
6 Opositor 53, N. Nuñez		(6)	1140	195			63.900
7 Montecatini 53, A. Suszinski		(5)	5090	335			16.500
8 Islewort 57, C. Montenegro		(8)	720	60			117.000
9 World Glory 54, R. Moli		(13)	400	20			210.700
10 Incapaz 55, P. Peralta		(10)	1395	95			60.400
11 Ñano 55, J. Romero		(11)	870	215			96.900
12 Erix Sol 54, L. Falco		(4)	1575	405			53.500
13 Petit Maxi 57, R. Comas		(15)	3765	190			22.300
14 Un Fenómeno 54, H. Ripoli		(7)	1680	350			50.100
15 Sin Romance 53, R. Ribeiro		(2)	1300	200			64.800
U Torino 53, A. Rivero		(3)	1815	95			46.400
TOTALES			61095	7100			

Corrieron todos.
LLAVE GANADORA: 4-5 $ 85.000.
4ª APUESTA DOBLE EXTRA: Vales de enganche: 1.879. Nuevo pozo: $ 245.491.650. Total de vales: 3.307. Vales de ganador: 411. Dividendo: $ 418.110. Primer placé: Vales 329. Dividendo: $ 149.230. Segundo Placé: Vales 726. Dividendo: $ 33.810.
Ganada por: 1½ cpo., el 3º a 2 cpos., el 4º a ½ cza., el 5º a 2½ cpos., el 6º a ¾ cpo. (Bandera verde para el 3º puesto). Tiempo: 1'30"1/5. Cuidador: G.O. Pedernera. Caballeriza: Tejas Rojas. El ganador es hijo de: Preferido y Grand Game. Edad: 5 años.

12ª Carrera — Premio MANTECON — 1.100 Metros

CABALLO	JOCKEY	Nº	Gan.	Placé	Dividendo		Pag.
1 El Floreador 54, H. Ereñú		(5)	8445	1880	26000	4600	—.—
2 Latue 54, S. Videla		(3)	18500	985		7100	11.800
3 Soy Atento 56, J. Maciel		(4)	17595	1205		6100	12.500
4 Sin Coraje 56, J. G'rrez		(15)	26415	1790			8.300
5 Doloso 52, A. Rivero		(7)	8350	650			26.300
6 Inversor 56, H. Prieto		(8)	5450	600			40.300
7 El Vete 56, C. Cáceres		(6)	20955	2955			10.500
8 All Back 56, J. M'silla		(9)	2855	600			76.300
9 Deschave 56, M. Saratí		(11)	31720	2145			6.900
10 Phil 53, H. Ripoll		(13)	10110	1215			21.700
11 Litrero 56, O. Aguirre		(14)	765	185			287.700
12 Picton 52, J. Azamor		(2)	200	55			110.700
13 Lynn Eyes 56, A. Alvarez		(1)	6460	2085			34.000
U Bisoño 56, B. Aguilar		(12)	1675	510			131.400
TOTALES			159525	16855			

No corrió: El Chúcaro (10)
LLAVE GANADORA: 1-2: $ 12.900
Ganada por ¾ cpo.; el 3º. a 3 cpos.; el 4º. a ¾ cpo.; el 5º. a 2½ cpos. y el 6º. a ½ cpo. Tiempo: 1'8"2/5. Cuidador: R. Santillán. Caballeriza: Mr. Guillermo. El ganador es hijo de Con Torno y La Florista. Edad: 3 años.

EN EL PLATENSE DIERON COMO SI ESTUVIERAN EN LA GUERRA

Cuando llegó el parte nos dio la impresión de estar en una carnicería, ya que le cortaron la cabeza a 16 profesionales. El parte lo encabeza Carlos Buden, a quien le dieron 6 meses por el doping de The Last, mientras que en orden de méritos lo siguen Héctor Ibarra, José Ruiz Díaz, Lucas Salto, Julio Nicoletti, Héctor Ría, Jorge Rampini y Esteban Brown, por distintas causas, con un mes cada uno. La nómina continúa con diez fechas para Carlos Giussi y Adrián Medina, a la vez que Jorge Azamor estará a pie 6 jornadas. Ramón Zapata se ganó 4 fechas, mientras que con dos figuran Héctor Prieto, Eugenio Martínez y Daniel Domínguez y con una solita Eduardo Figueroa. También, fue lo único bueno, el levantamiento de la sanción aplicada a Miguel Siviero. La semana que viene van a tener que importar jockeys y cuidadores. ¡Una cosa de locos...!

LA PAVADA

En las últimas horas ***Mariana Karr confió a un periodista que no es cierta la divulgadísima versión de que se habría separado de su esposo,*** *Raúl Taibo. Puso mucho énfasis en decirlo.* ***Y tenemos que creerle...***

* * *

Tita Merello fue contratada ***—como primicio esta sección—*** *para laborar en Mar del Plata junto al* ***"clan"*** *Mores, Eddie Pequenino y el matrimonio Cibrián-Campoy, en el café-conrert "Santa Fe"* ***que regentea el cantante-empresario Tito Martino.*** *Pero la sala* ***tiene los camarines en el primer piso, al que se llega únicamente por escaleras.*** *Y esa* ***"subida y bajada"*** *debe hacerse al ingresar y abandonar la sala,* ***y cada vez que hay que aparecer en el escenario.*** *En total unas* ***ocho veces por jornada.*** *Y doña Tita, cuando se enteró,* ***"puso el grito en el cielo".*** *Ahora están buscando cómo solucionar este* ***"problemita".***

* * *

Según se anunció en Mar del Plata, Gustavo Sofovich, ***de sólo 15 años,*** *hijo del productor y director,* ***laborará durante el verano que se aproxima como disc-jockey en un local de la llamada*** *"avenida del ruido".* ***Dicen que cobrará la bonita suma de 2.000 millones mensuales.*** *¡Linda suma!*

* * *

Ayer, ***en el primer día de la semana de cine internacional auspiciada por la Asociación de Cronistas Cinematográficos*** *en las cuatro funciones* ***se vendieron 1.100 localidades,*** *cifra que por lo alta,* ***resulta fuera de lo común en esta época.*** *De esta manera el público está apoyando la iniciativa de dar, por un día,* ***películas censuradas o en carácter de pre-estreno.***

* * *

Leonardo Schokron, ***uno de los periodistas del programa "60 minutos",*** *se encuentra* ***en la picota*** *con sus superiores en ese noticioso,* ***a raíz de haber emprendido una tarea radial.*** *El sostiene* ***no tener contrato de exclusividad con el canal,*** *pese a lo cual sus jefes parecen que no ven con agrado* ***que también trabaje en otro lado.***

* * *

Tal cual adelantáramos hace algunas semanas, ***el proyecto de revivir a los otroras famosos "Titanes en el ring" con Martín Karadagian a la cabeza sigue enfriándose.*** *Sus posibilidades de aparecer nuevamente en pantalla* ***son cada vez más remotas.***

SE ENCUENTRA GRAVE DESI ARNAZ

SAN DIEGO, 10 (AP).— El actor y productor Desi Arnaz, hospitalizado a causa de una afección estomacal, se encuentra hoy en grave estado, dijeron hoy fuentes médicas.

Arnaz, de 64 años, fue trasladado el lunes en ambulancia desde su residencia cerca de esta ciudad al hospital "Scripps Memorial" tras sufrir fuertes dolores abodominales.

Los funcionarios del hospital han rehusado dar detalles de la enfermedad.

"Sus signos vitales, entre ellos el pulso y la presión sanguínea, son estables", dijo la portavoz del hospital, Lynde Nygren.

Arnaz, que nació en Cuba, coprotagonizó con su entonces esposa Lucille Ball la popular serie de la televisión titulada "Yo quiero a Lucy" durante las décadas del 50' y '60.

Posteriormente, en sociedad con ella, fundó la empresa "Desilu", una de las más importantes productoras de la televisión norteamericana.

Desi Arnaz logró amplia popularidad, no solo por su trabajo en las distintas facetas que encaró sino también por el renombre de su esposa, Lucille Ball, sin duda alguna una de las estrellas con más carisma que ha surcado por la pantalla chica norteamericana en los últimos treinta años. La serie mencionada. "Yo quiero a Lucy" marcó en su momento records de permanencia y un altísimo rating general.

La fama del apellido se extendió al hijo de la pareja, Desi Arnaz jr., quien es una de las interesantes figuras juveniles del espectáculo en Estados Unidos.

Las Estrellas de Hollywood Dejan Beverly Hills

NUEVA YORK, 10 (Ansa).— Beverly Hills, el barrio residencial de Hollywood donde antaño residían en sus espléndidas mansiones, las estrellas de cine más famosas, está despoblándose y las agencias inmobiliarias tienen dificultades en vender las casas abandonadas por sus célebres ex ocupantes.

Actores y actrices dejan Beverly Hills por varios motivos. Uno es el "smog" micidial que envuelve la mayor parte de la ciudad de Los Angeles. Pero el éxodo se debe también al fin del monopolio cinematográfico hollywoodense, al emerger en Nueva York, en la costa opuesta, otro polo importante de producción y realización fílmica.

También se sabe que otras de las razones (tal vez la más importante) es el temor que las grandes figuras del cine sienten por los atentados, ataques y depredaciones, cosa que resulta muy difícil de combatir aún con la colaboración de la policía. Esas grandes mansiones con enormes parques son difíciles de vigilar y, consecuentemente, de fácil acceso para delincuentes y maniáticos.

No todas las "stars" se han encaminado hacia Nueva York, sin embargo. Algunos han ido aún más hacia el oeste, eligiendo a las islas Hawai para residir. La afluencia de actores y actrices hacia las Hawai comenzó hace unos dos años, cuando llegó allí Carol Buernett, cansada —declaró en ese momento— de respirar el aire pestífero que imperaba hasta en las costosísimas colinas de Beverly".

El ejemplo de Carol Burnett fue seguido por el cómico negro Richard Pryor, por George Harrison, Allan Carr y por Burt Reynolds, el "duro" de la pantalla, que compró una estupenda casa en la isla de Mauí. Ultimamente los emigrados del mundo del cine hollywoodense refugiados en las estupendas islas del Pacífico se han enriquecido con la presencia de dos célebres realizadores de cine: Steven Spielberg y George Lucas.

La decadencia de Beverly Hills como lugar de residencia de figuras del mundo del espectáculo comenzó en los años '60, cuando empezó a filmarse preferentemente fuera de Hollywood y lejos de California. Las partidas se hicieron cada vez más frecuentes en esos años hasta asumir proporciones de verdadero éxito.

LA POESIA ES BASE DE UN ESPECTACULO UNIPERSONAL

El próximo martes, a las 21.15 podrá verse en el Auditorio Buenos Aires, a la actriz Delia Montero realizando su espectáculo "Dos es igual a dos".

En el mismo desarrollará temas de los grandes de la poesía universal como Alfonsina Storni, Gabriela Mistral, Juana de Ibarbourou, Federico García Lorca, Leopoldo Lugones y muchos más. Posteriormente Delia Montero llevará su unipersonal a ciudades de la costa atlántica.

● **GRUPO TRIGAL**

Así se denomina el grupo actoral que los domingos a las 20 ofrece "Germinemos la semilla", obra de Jorge Stegman, en la sala de Bartolomé Mitre 2020.

El elenco está formado por Gustavo Millan, Alejandro Beres, Marcelo Colzani y Ricardo Arze, con la dirección de Jorge Stegman.

EL HUMORISTA DELFOR TIENE SERIOS PROBLEMAS EN PERU

LIMA, 10 (DPA).— El diario "El Observador" de Lima acusó hoy de "intromisión" en la política interna peruana, al humorista argentino, Delfor Amaranto Dicasolo, quien trabaja en el Perú. El periódico señala que en un semanario humoristico que dirige "Delfor", se ha entrometido en ese campo.

Al parecer, porque no lo menciona el diario, "Delfor" publicó una caricatura en la que da a entender que los ahorristas del reciente intervenido Banco de la Industria de la Construcción (BIC), habrían perdido sus ahorros.

"El Observador", una de las empresas del "Grupo Vulcano" al que pertence también el BIC), recuerdá que si un peruano hiciera lo mismo en Argentina le aplicarían la ley de residencia.

Con Humor y También, Zapateo

Henry Walt, talentoso zapateador americano, será junto con José Marrone gran atracción en el festival y cena show que el próximo sábado se realizará en el club Cava, de Villa Ariza, Ituzaingó. También actuarán Los Cantores de Ranelagh y Verónica Cristina Leiva. Entre los números que Walt suele ejecutar se destaca especialmente una festejada imitación de Al Jonson.

Con esos antecedentes y a lo infalible de la siempre festejada gracia de José Marrone, es indudable que quienes concurran mañana a dicha reunión se verán gratificados, como para olvidar los problemas y pasar una noche feliz.

EL PROXIMO LUNES ES LA CITA con

HOLOCAUSTO

La súper-producción más imponente de la televisión mundial.

HOLOCAUSTO

La mini-serie que costó más de 6 MILLONES DE DOLARES.

HOLOCAUSTO

Galardonada con 7 EMMY.

HOLOCAUSTO

Proyectada en 6 días consecutivos.

HOLOCAUSTO

1ra PARTE

PROXIMO LUNES 22.30

después de EL RAFA.

por

CANAL 9

Son "Chicas Ultimo Modelo"

En realidad, el título de la película "Chicas último modelo", esconde el muchísimo menos pulcro del que tiene en el original inglés que significa algo así como "Las zorritas" y es la historia de cuatro adolescentes que tratan de crecer en medio de los problemas y presiones de la sociedad que las rodea que, mientras parece concederles toda clase de libertades, las limita a toda clase de sujeciones y reglas que no pueden trasgredir.

Así, mientras intentan superar rebeldías emocionales tan comunes en sus juveniles edades, se aferran una a la otra pues creen que la relación entre ellas es más valedera que la que tienen con sus respectivas familias.

Su sueño —el de cada una de ellas— es tener un lugar propio donde establecerse y donde independizar sus vidas.

● TODAS ADOLESCENTES

Las cuatro niñas adolescentes que son a igual nivel las protagonistas de esta historia de tipo social en relación a nuestro tiempo, son interpretadas por la ya famosa Jodie Foster (nominada para el "Oscar" por su labor en "Taxi Driver"), Marilyn Kagan, Kandice Stroch y Cherie Currie.

La madre de Jodie Foster es interpretada por Sally Kellerman (también nominada para un Oscar y "Globo de oro" por "Mash"). Otro personaje fundamental es encarnado por el actor Randy Quaid. La dirección estuvo a cargo de Adrian Lyne y el filme será estrenado en el curso del año entrante —ya tan cercano— y muy probablemente en el curso del mes de enero del '82.

Uno de los aspectos más interesantes temáticamente hablando de esta película, es el serio, hondo y grave problema de tipo social que se plantea en relación a la juventud del gran país del norte: Estados Unidos.

LA VERDADERA HISTORIA DE LA DAMA DE LAS CAMELIAS: EXITO

Continúa exhibiéndose, en cuarta semana consecutiva, y en los cines Ambassador, Atlas Recoleta y simultáneos, el filme **"La verdadera historia de la dama de las camelias"**, que Mauro Bolognini dirigió con Isabelle Huppert en el rol protagónico.

El filme, que obtuvo entusiastas elogios de la crítica especializada, presenta al personaje creado por Alejandro Dumas (h), bajo una faz distinta, la de una mujer que busca tomar revancha de su infancia miserable utilizando el deseo que despierta en los hombres y dilapidando fortunas.

Gian María Volonté, Fabrizio Bentiviglio, Fernando Rey, Yan Babilee, Bruno Ganz, y Fabio Traversa tienen a su cargo los roles principales de **"La verdadera historia de la dama de las camelias"**, cuyo vestuario fue creado por Piero Tozzi.

PALABRAS CRUZADAS

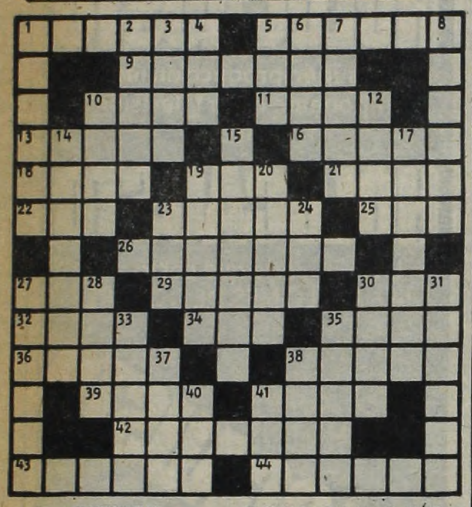

HORIZONTAL

Conjunto de eslabones trabados. 5) Alzar. 9) Aprendiz de piloto. 10) Parte por donde pueden topar dos cosas. 11) Criba para aventar el trigo. 13) Palma para tejer sombreros. 16) Especie de palma de Filipinas. 18) Capital del Perú. 19) Yunque pequeño de plateros. 21) Atreverse a una cosa. 22) Ciudad de Finlandia. 23) Muro, paredón. 25) Dueño. 26) Componer una cosa. 27) Cólera, enojo. 29) Parte móvil en un motor. 30) Altar. 32) Saludable. 34) Impar. 35) Plantígrados. 36) Carne asada. 38) Pinzas que usan los cirujanos. 39) Ciudad del Uruguay. 41) Río al NE de Asia. 42) Hacer caer en un error o pecado. 43) Vasto desierto de Africa. 44) Aromatizar.

VERTICAL

1) Multitud. 2) Punto fijo en la historia. 3) Especie de palma filipina. 4) Cerveza inglesa. 5) Letra griega. 6) Instrumento músico usado por los antiguos. 7) Mes del año. 8) Remedio, compostura. 10) Pelusa del lino. 12) Agraviada, lastimada. 14) Orilla del mar (pl.). 15) Carrera pedestre de los juegos Olímpicos. 17) Pequeño crustáceo decápodo. 19) Pieza con que se tapan las botellas. 20) Será grande. 23) Preposición inseparable. 24) Hacer don. 27) Nombre del zorro ártico. 28) Región de la Indochina Oriental. 30) Coger, agarrar. 31) Aparato que se emplea para asar. 33) Ciudad de Rusia. 35) Ciudad de Bolivia. 37) Percibir un olor. 38) Príncipe árabe. 40) Poema lírico. 41) Aquí.

(La solución mañana)

R	E	T	A	M	A		A	V	A	T	A	R
E			P	A	R	U	L	I	S			O
G		B	E	Z	O		A	G	I	L		B
A	M	A	G	O		C		A	L	A	L	A
J	U	G	O		S	A	N		O	R	A	L
O	L	A		L	A	V	A	L		A	B	O
	E		V	I	G	I	L	I	A		O	
U	T	A		D	A	L	A	S		E	R	A
R	O	T	A		Z	A	S		E	R	A	N
A	N	A	T	A		R		E	T	I	L	O
E		R	A	T	A		I	R	U	N		T
T			B	O	L	I	D	O	S			I
O	B	S	E	S	O		O	S	A	D	I	A

(Solución del problema anterior)

RESONANTE SUCESO DE "LAS SOBRINAS"

Grata resonancia popular ha tenido el estreno de la película titulada **"Las sobrinas"** que, desde la pantalla del cine Trocadero donde continúa exhibiéndose en su segunda semana consecutiva, atrae masivamente a todo un público al que se advierte ávido de seguir con vivo interés la narración del filme, sobre la base no solo de los atractivos argumentales de la narración, sino a la presencia de las esculturales actrices alemanas que protagonizan un relato y encarnan personajes de gran relieve y de singular belleza, como lo son Kay Fischer, Tamara Baroni y Heidrun Van Hoven y, además, con virtudes interpretativas propias del cine alemán.

La narración transcurre en un apacible paraje de la campiña germana en el cual una pareja dialoga y de esa conversación surge la extraña situación que están viviendo dos jóvenes sobrinas de la protagonista, las que a pesar de su gran belleza, aún no han tenido contacto alguno con los hombres.

Es su director el joven realizador Michael Thomas, quien ha logrado un relato de atrapante interés. La base fundamental del relato, sin embargo, se centra en una de las sobrinas y su boda.

'La Desobediencia' de Amar

Aunque sin fecha precisa de estreno, es bien sabido que la película italiana titulada **"La desobediencia"**, que realizó el director Aldo Lado, se conocerá en el curso del venidero mes de enero del año entrante —y tan próximo ya— de 1982, cuyo libro original que motiva este filme es nada menos que el resultado de haberlo extractado de la novela del célebre escritor Alberto Moravia, que tiene el mismo título.

La historia se centra en el problema que crea Luca de tan solo 17 años de edad y que padece de la soledad más absoluta. Sus padres permanecen totalmente ajenos a las inquietudes del jovencito; el jefe de familia piensa únicamente en sus negocios y la madre, frívola y egoísta, se interesa tan solo de sí misma y de su carrera de cantante. Una grave enfermedad que sume al jovencito en tristes reflexiones, traerá también a su vida una renovación total, de la que serán partícipes dos bellísimas mujeres en su vida: Stefania Sandrelli y Teresa Ann Savoy. No estará ajena asimismo a su problema, pero naturalmente desde otro primas, Marie Jose Nat, quien encarna a la madre del joven.

Luca el jovencito es animado por Carl Diemunch y participa en o t r o tipo, como actor, el director documentalista Nanni Loy.

● PAREJA PELIGROSA

PARIS, 10 (ANSA).— Isabelle Hupper y Jean Louis Trintignant trabajarán juntos por primera vez en un filme dirigido por Michel Deville, famoso desde su "Dossier 51". La película en cuestión se titula "Aguas profundas" y narra la ambigua relación de una pareja que acepta los juegos peligrosos de una relación conyugal.

Melanie —Isabelle Huppert— traiciona para divertirse a su marido Víctor —Jean Louis Trintignant—, el cual a su vez intenta alejar a los hombres que se acuestan con su mujer amada para él de una manera morbosa. Para ello los hace creer que es un asesino. El filme se complica por tres los amantes de la mujer aparecen muertos en circunstancias misteriosas. La mujer comienza a creer que su marido, es, en verdad, un asesino.

HABLAN LOS ASTROS

por el profesor **MARIO CARIÑO**

LOS NIÑOS NACIDOS HOY vivirán muchos e intensos años, gozarán de muy buena salud y triunfarán en la vida, merced a su inteligencia, simpatía y bondad.

LOS QUE CUMPLEN AÑOS HOY pasarán horas felices y con regalos y sorpresas. En el año que sigue gozarán de buena salud y tendrán posibilidades en amor y en dinero.

ARIES: Muchos problemas en el amor, celos y nervios; en casa más cariño. Trabajo y dinero bien, para viajes o cambios excelente. Números 4 y 9.

TAURO: Horas felices en casa, invitación y visitas. Un regalito, amigos los buscan. Trabajo y dinero, viajes y amor muy bien. Números 1 y 0. Cuiden la salud.

GEMINIS: Muy buena salud, dinero a manos llenas, trabajo y amor con problemas pequeños. Números 4 y 9. Un viajecito pronto. Nace un niño.

CANCER: Sus números 1 y 7, sus horas las de la tarde, trabajo, dinero y familia bien. En la calle cuidado, robos o pérdidas. Amor complicado.

LEO: Cuidado con la salud, ojo con la zona hepática, dinero y trabajo muy bien; para viajes, cambios o firmas regular. En amor todo se encamina.

VIRGO: Mucha fe y menos nervios, en amor y la casa cuidado. Dinero sobrará, números 4 y 9. Salud buena, eviten rozamientos con seres queridos.

LIBRA: Pruebas grandes; las superarán con la ayuda de Dios. Más fe y voluntad. Suerte en dinero; amor se recupera, salud floja, números 8 y 0.

ESCORPIO: Sus números 4 y 7, sus horas de 10 a 18, día para la salud, la casa, los viajes, el dinero y el amor. Ojo con los golpes y los robos. Visitas o llamadas.

SAGITARIO: Malestar nervioso y hepático, cuidense. Números 2 y 7, horas felices en casa, el amor y el trabajo. Dinero llega, visitas e invitación peligro por robo.

CAPRICORNIO: Muy buen día para la salud, los viajes, las inversiones, las firmas y los cobros. Amor regular. Golpes en las extremidades. Números 3 y 7.

ACUARIO: Muy buenas horas por la mañana, suerte en la calle, sorpresas y alegrías en casa. Salud, dinero y amor, viajes y firmas muy bien. Números 1 y 8.

PISCIS: Sus números 4 y 7, horas felices en casa, trabajo, dinero y satisfacciones. Para viajes o cambios muy buen día. Números 3 y 7.

TELEVISION

7 (9) DE SIETE A OCHO - Periodístico
C. Mascetti, B. Elizalde, S. Huberman
10 (7) DIBUJOS ANIMADOS
(13) LA MAÑANA DE LOS CHICOS - Infantil
Rafael "Pato" Carret
10.30 (7) TELESCUELA TECNICA - Educativo
O. Santero, C. Parapar.
11 (7) SUPERVIVENCIA - Documental
(9) DIOS EN UN NUEVO DIA - Religioso
Rvdo. Padre J. M. Lombardero
(13) TIEMPO DE APRENDER - Infantil
M.E. Schiaritti, L. Moro
11.5 (9) SERVICIOS A LA COMUNIDAD
11.30 (7) BUSCANDO NOVIA A PAPA
B. Bixby, J. Komack.
(11) LOS MUCHACHOS HARDY
S. Cassidy, E. Gilbert.
12 (7) LA ISLA DE GILLIGAN
B. Denver, A. Hale.
(9) NUEVEMUNDO - Informativo
F. De La Vega, I. Grieben
(13) LA MUJER BIONICA - Serie
Lindsay Wagner.
12.30 (7) INFORME UNO - Periodístico
A. Bonardo.
(9) LA SALUD DE NUESTROS HIJOS
Dr. M. Socolinsky.
(11) NOTICIAS ONCE
E. Rial Martínez, A. Rosas
13 (9) SEMANA NUEVE - Periodístico
R. Puente, F. Niembro.
(11) LOS CAMPANELLI
A. Linvel, M. Quesada y elenco.
(13) REALIDAD '81 - Periodístico
J.C. Pérez Loizeau
13.30 (2) EL INCREIBLE HULK - Serie
B. Bixby, L. Ferrigno.
(7) LO IMPERDONABLE - Teleteatro
B. Blum, A. Barbero.
(13) HOY PRIMAVERA - Periodístico
J.A. Mateyko, A. Bertolini
14 (11) MARIANA - Teleteatro
V. Castro, R. Guerra.
14.30 (2) TENIS - Copa Davis
Argentina vs.-EE.UU.
(7) PINKY Y LA NOTICIA - Periodístico
P. López, J. Lago
15 (9) BUENAS TARDES, MUCHO GUSTO - Femenino
Annamaria, P. C. de Gandulfo
(11) NUESTRO CINE
"La vida color de rosa".
(13) STEFANIA - Teleteatro
S. Montanari, L. Corvalán y elenco.
16 (9) QUIERO GRITAR TU NOMBRE - Teleteatro
A. Grimau, C. Alberó y elenco.
(13) PARA CRECER - Cultural
Canela.
16.30 (7) LAS SUEGRAS - Serie
E. Arden, K. Baillard.
(11) AL ROJO VIVO - Teleteatro
A. Muriel, A. Hernan.
(13) LA TARDE DE LOS CHICOS - Infantil
E. Romei, M. Marcote
17 (7) LAURA MIA - Teleteatro
S. Silveyra, R. Talbo y elenco
(9) HOLA, JULIETA, HOLA - Infantil
Julieta Magaña
17.30 (11) EL CAPITAN PILUSO
A. Olmedo.
18 (7) MANNIX - Serie
M. Connors, G. Fisher.
(9) BARRACAS AL SUR - Teleteatro
A. Puig, M.C. Valenzuela y elenco.
18.30 (11) BONANZA - Serie
L. Greene, D. Blocker.
19 (2) LADRON SIN DESTINO - Serie
R. Wagner, M. Throne.
(7) DIOS SE LO PAGUE - Teleteatro
L. Benedetto, V. Vieyra y elenco.
(9) DE 7 A 8 DE LA TARDE - Informativo
C. Mascetti, B. Elizalde, S. Huberman.
(13) LA FAMILIA INGALLS - Serie
M. Landon, K. Grassie
19.30 (11) REVISTA ONCE - Periodístico
U. Barrera, V. Sueiro
20 (2) VALLE DE PASIONES - Serie
(7) LANDRISCINA DE ENTRECASA
(9) VIDEO CULTURAL SHOW
Antonio Carrizo
(11) LA SUCESORA - Teleteatro
S. Vieyra, R. de Falco y elenco
(13) BUENAS NOCHES ARGENTINA - Periodístico
S. Villarruel, D. Mendoza, R. Maidana
21 (2) PETROCELLI - Serie
Barry Newman
(7) SESENTA MINUTOS - Periodístico
J. Gómez Fuentes, O. Otranto
(9) CICLO DE G. BREDESTON - N. CARPENA
Comedias
Hoy: "Paloma... no quiere estar sola"
(11) TODO EMPEZO CON DON PEDRO
Hugo Moser (h).
(13) SERVICE DE HUMOR
P. Iglesias y elenco.
22 (2) BARETTA - Serie
R. Blake, D. Elkar.
(7) LOS ESPECIALES DE ATC
Buenos Aires... Tango.
(11) COMEDIAS PARA VIVIR
"De 6 a 8, asesinar a López", R. Rossi, S. Bal.
(13) EL MUNDO DEL ESPECTACULO
"Testimonio mortal", G. Peppard, R. Robinson.
22.30 (9) APRENDER A VIVIR
C. Rozadillas, L. Luque
23 (2) ARCHIVO CONFIDENCIAL - Serie
23.30 (9) HUNTER - Serie
L. Evans, J. Franciscus.
(11) NOTICIAS ONCE
A. Repetto, F. Anadón.
24 (2) HARRY "O" - Serie
D. Janssen, H. Darrow.
(7) LAS SEIS ESPOSAS
DE ENRIQUE VIII - Serie
(11) EXITOS EN SERIE
Lou Grant.
(13) SEPTIMA EDICION - Periodístico
S. Villarruel, J. I. López, J. Jacobson
0.30 (9) EL FUTURO ES HOY
(13) UN MOMENTO DE MEDITACION
0.35 (13) BUENAS TRASNOCHES
Julio Lagos
1 (7) ATC INFORMA - Informativo
P. Dizán, C. Nahón
(13) TRASNOCHE GRUNDIG
"La danza de los diamantes", J. Garner, M. Mercuri.
2.20 (13) HERENCIA DE GLORIA - Serie
K. Howard, J. Bernard.

TEATROS

★ **PTE. ALVEAR. Corrientes 1659.** MARTES a JUEVES a las 21.30. VIERNES y SABADO a las 20.30 y 23. DOMINGO a las 21: Representación de WEST SIDE STORY (Amor sin barreras), de L. BERNSTEIN. Con Ferrer, Blanco, Tiberti, Quartucci, Bird, Aler, Bouzas, Patiño, Martínez y elenco. Dir. Musical: LITO VALLE. Pta. en escena y coreog.: MARY BETTINI. Dir. Coro: C. COMES. Loc. en vta. Boletería todos los días de 10 a 20 en Corrientes 1659.

★ **MUNICIPAL GRAL. SAN MARTIN. Corrientes 1530. 46-8611. — Sala Martín Coronado.** Hoy a las 21.30: ULTIMA SEMANA de "EL CASAMIENTO", de W. Grombrowicz. Con U. Dumont y elenco. Dir.: L. Yusem. Pl.: $ 10.000. Loc. en vta. con 3 días de antic.

★ **Sala Casacuberta.** Hoy a las 21.30: ULTIMA SEMANA de "EL ALQUIMISTA", de Ben Jonson. Con O. Bonet y gran elenco. Dir. Santángelo. Pl.: $ 10.000. Loc. en vta. con 3 días de antic.

★ **Hall Central.** MUESTRA DE HUMOR ARGENTINO EN BUENOS AIRES: con la participación de prestigiosos humoristas argentinos. Coordinador: Mario Rosales. 13 de diciembre DESPEDIDA. Loc. $ 10.000.

★ **ASTRAL. Corrientes 1639. 46-5707.** Hoy a las 21.30: GRACIELA DUFAU, HUGO ARANA y RODOLFO RANNI en:

DOMESTICADOS

De Aída Bortnik. Con Nelly Prono, Néstor Hugo Rivas y elenco. Act. esp.: Bárbara Mujica. Dir.: Luis Agustoni. Loc. en vta. P.m.18.

★ **AUDITORIO SHA. Sarmiento 2255. 48-2170.** La obra de Jean Claude Grumberg: "EL TALLER". Con: E. Aizemberg y elenco. Dir.: Julio Baccaro. Juev. y vier. a las 21.30. Sáb. a las 22. Dgos. a las 20. Refrig.

★ **BAMBALINAS. Chacabuco 947. 27-0819.** Ultimos días. 500 bailarines, 70 coreógrafos. Diariamente a las 19.30. "DANZA ABIERTA". Sob. de Ab.: $ 10.000. en vta.

★ **BURLESQUE. Corrientes 483.** Cont. de 20 a 3: Las esculturales gatitas presentan su nuevo show de STRIP-TEASE: "DESNUDISSIMAS". En su género, el de mayor jerarquía. P.m.18.

★ **COLONIAL. Paseo Colón y Av. Belgrano.** La obra de Héctor Propato: "DISCEPOLO Y USTED". Vier. y sáb. a las 23. Dgos. a las 20.30. Vier. $ 15.000. Sáb. y dgos.: $ 25.000. Loc. en vta.

★ **COMICO. Corrientes 1280. 35-2108.** Ultimos días de:

EL DILUVIO QUE VIENE

40 personas en escena. 3º año triunfal. Martes a jueves a las 21.30. Vier. y sáb. a las 20 y 23. Domingos a las 20. Loc. en vta.

★ **FAMA SHOW. Maipú 484. 1º Piso.** Presenta: "EL DESNUDO NO ES PECADO". El boom erótico del año. Loc.: $ 20.000. P.m.18. Cont. de 20 a 4.

★ **FLORIDA. Florida 165. 30-5360.** Cont. lun. a juev. de 13 a 22. Vier. de 13 a 23. Sáb. de 18 a 1.30. P.m.18. Presenta: "CHICAS DE VERANO". Sensacional revista con Moira Star, R. Rey y elenco.

★ **GRAN CORRIENTES. Corrientes 2049. 49-6565.** La gran obra de Martín Sheran. Gerardo Romano en:

BENT

Dir. Julio Ordano. Martes a viernes a las 21.30. Sábados a las 20.45 y 23. Domingos a las 21. Loc. en vta.

★ **KARINA. Corrientes 636. 40-1808.** Cont. de 20 a 24: Cía de STRIP-TEASE, con Analía Roy y sexy vedettes. P.m.18. De 0.30 a 4. "Show internacional". Dir.: A. Elizalde.

★ **LA CIUDAD. Talcahuano 1034. 44-4528.** EL CRAZY HORSE SALOON en: "TONIGHT IS THE NIGHT". Con Caroline "Vainilla Banana" y gran elenco. Lun. a juev. a las 21.30. Vier. y sáb.. a las 21 y 23. Pl. c/cons.: $ 70.000. P.m. 18.

★ **MAIPO. Esmeralda 443. 392-4882.** SABADO 12 DESPEDIDA. ANTONIO GASALLA en:

MAIPO 100X100 GASALLA

Con Cecilia Narova, Mónica Brando y gran elenco. Loc. en vta. Mar. a dgos. a las 21 y 23. Sáb. trasn. 1.15.

★ **METROPOLITAN 1. Corrientes 1343. 40-0816.** La Nueva Compañía de Revistas: Don Pelele, Lynn Allison, Tristán y Petty Castillo en:

LA COSA SE ESTA PONIENDO PELUDA

Con El Mago Satany, Nancy Rey y gran elenco. Dir. H. Sofovich. Lunes a viernes a las 21 y 23. Sábados a las 21, 23.15 y trasn. 1.30. Domingos descanso. Loc. en vta. p/el día y con 3 días de antic.

★ **PARADISE. Corrientes 827.** Cont. de Lun. a Dgos. de 20 a 4. La revista sexy del desnudo: "SUPER STRIP TEASE TOTAL". Las mujeres más excitantes de Bs. As. P.m.18.

★ **PAYRO. San Martín 766. 32-5922.** Cuarto mes de éxito: "ULTIMO PREMIO", de Eduardo Rovner. Dir. Néstor Romano. Vier. y sáb. a las 22. Dgos. a las 20. Pl.: $ 25.000.

★ **PLANETA. Suipacha 927. 32-9547.** La obra de Susana Torres Molina: "...Y A OTRA COSA MARIPOSA". Juev. a las 22.30 (mitad de precio). Vier. y Sáb. a las 22.30. Dgos. a las 21. Loc. en Vta.

★ **TABARIS. Corrientes 831. 392-8509.** Domingo 20 DESPEDIDA. Refrig. LUIS BRANDONI, PEPE SORIANO y CARLOS CARELLA en: "GRIS DE AUSENCIA" y "EL ACOMPAÑAMIENTO", de Roberto Cossa y Carlos Gorostiza. Dir.: C. Gandolfo y A. Zemma. Mar. a juev. a las 21.30. Vier. y sáb. a las 21 y 23. Dgos. a las 19 y 21. Loc. en vta. dde. $ 30.000.

VARIEDADES

★ **LUNA PARK. Corrientes 99. 311-1990/5100. 32-2135/2538.** SABADO 12 de diciembre de 1981 a las 21,45:

BOXEO PROFESIONAL

Combate de la Categoría Gallo. Por el Título Argentino, entre el actual campeón JOSE RUFINO NARVAEZ y el challenger RAMON SORIA (Nº 1 en el ranking nacional). Un semifondo y dos preliminares. Popular: $ 20.000. Miércoles 16. Cat. Medio Med. Liv. Hugo "Pajarito" Hernández y Rómulo Ibarra. (Combate televisado). Diez rounds.

CINES

★ **A.B.C. Esmeralda 506. 392-9506.** Cont. desde las 8: "MIMI ... UN AMOR PROHIBIDO"; "VIRGO, TAURO Y CAPRICORNIO". P.m.18. Desde las 20: "LAS VIRGENES DEL STRIP TEASE". Show en vivo. Vier. y sáb. trasn.

★ **ADAN 1. Corrientes 959. 393-6115.** A las 13, 15.30, 18, 20.25 y 20.50:

KING KONG

S.r. Una película fantástica. A las 15.10, 17.40, 20.10 y 22.35: Notic. Sáb. trasn. 1.

★ **ADAN 2. Corrientes 959. 393-5034.** A las 13.20, 15.20, 17.20, 19.20,21.20 y 23.20:

LOS INCORREGIBLES

A las 15, 17, 19, 21 y 23: Notic. P.m.14. Sáb. trasn.: 1.10.

★ **ALFA. Lavalle 842. 392-1114.** A las 13.20, 15.10, 17.10, 19.10, 21.10 y 23.15:

BEATRIZ

P.m.18. 13.5, 14.50, 16.50, 18.50, 20.50 y 22.50: Notic. Sáb. trasn. 1.15.

★ **ALFIL. Corrientes 1753. 40-7575.** A las 13.30, 15.20, 17.10, 19 y 20.45: "LAS TRAVESURAS DE BOBIK Y SUS AMIGUITOS". S.r. 22.35 y Sáb. trasn. "MOSCU NO CREE EN LAGRIMAS". P.m.18. 15, 16.50, 18.40, 20.25 y 22.15: Notic.

★ **AMBASSADOR. Lavalle 777. 392-9700.** A las 12.55, 15.20, 17.55, 20.30 y 23.5:

LA VERDADERA HISTORIA DE LA DAMA DE LAS CAMELIAS

P.m.18. Con Isabelle Huppert y Gian María Volonté. A las 15, 17.35, 20.10 y 23.5: Notic. Sáb. trasn. 1.20.

★ **AMERICA. Callao 1057. 41-3818.** A las 13.30, 15.25, 17,20, 19.15 21.15 y 23.15:

LLORA POR MI

P.m.14. Con Catherine Mary Stewart y Alan Love. A las 15.5, 16.55, 18.50, 20.50 y 22.50: Notic. Sáb. trasn. 1.10.

★ **ARIZONA. Lavalle 727. 392-6967.** Cont. 13.30, 16.45, 20 y 23.15:

LOS BASTARDOS KARATECAS

Cont. 15, 18.15 y 21.30:

BRUCE LEE EL INVENCIBLE

P.m.14. Sáb. trasn. 1.20: Los bastardos karatecas.

★ **ATLAS. Lavalle 869. 392-1936.** A las 13.10, 15.10, 17.10, 19.10, 21.10 y 23.15: "LLORA POR MI". P.m.14. 14.40, 16.40, 18.40, 20.40 y 22.45: Notic. Sáb. trasn. 1.20.

★ **ATLAS RECOLETA. Guido 1952.** A las 15.45, 18.10, 20.40 y 23.10: "LA VERDADERA HISTORIA DE LA DAMA DE LAS CAMELIAS". P.m.18. 15.20, 17.45, 20.15 y 22.45: Notic. Sáb. trasn. 1.15.

★ **AVENIDA. Av. de Mayo 675. 33-6626.** Cont. 12.35, 15.55, 19.15 y 22.35: El dragón sangriento; 11, 14.15, 17.35 y 20.55: El capitán apache. P.m.18.

★ **BIARRITZ. Suipacha 482. 392-0356.** A las 13.55, 16.15, 18.30, 20.50 y 23.15: "MANOS DE TERCIOPELO". P.m.14. 13.30, 15.45, 18.10, 20.30 y 22.55: Notic. Sáb. trasn.

★ **BROADWAY. Corrientes 1155. 35-2345.** A las 13.40, 15.30, 17.20, 19.15, 21.15 y 23.10:

MAFALDA

S.r. La gran historieta de Quino llevada a la pantalla. A las 13.20, 15.10, 17, 18.55, 20.55 y 22.50: Notic. Sáb. trasn. 1.5.

★ **CALLAO. Callao 27. 40-1898.** A las 13.45, 6.40, 19.35 y 22.30: "PAPILLON". P.m.14. 16.20, 19.15 y 22.10: Notic. Sáb. trasn. 1.25.

★ **CAPITOL. Santa Fe 1848. 44-2379.** A las 13.30, 15.45, 18.10, 20.40 y 23.10: "RAZON DE ESTADO". P.m.18. 15.20, 17.40, 20.10 y 22.40: Notic. Mañana: Norma Rae.

★ **CERVANTES. Belgrano 1820. 38-2698.** Cont. 15.45, 19.25 y 23: "¿COMO VIENE LA MANO?". 14.15, 17.40 y 21.20: "LA 7ma. COMPAÑIA NO SE RINDE". P.m.14.

★ **CINEMA UNO. Suipacha 460. 392-1112.** A las 13.30, 15.50, 18.15, 20.40 y 23.10:

TRIBUTO

P.m.14. Con Jack Lemmon y Bobby Benson. A las 13.10, 17.50, 20.15 y 22.45: Notic. Sáb. trasn. 1.30.

★ **CINEMATECA ARGENTINA. Sarmiento 2255. 48-2170.** A las 18, 20 y 22: Balance de un matrimonio joven, de K. Zanussi. P.m.14. Mañana: 2001, odisea del espacio.

★ **CONCORDE. Lavalle 925. 35-1850.** A las 13, 14.50, 16.40, 18.50, 21 y 23.10:

LA CONQUISTA DE LA TIERRA

18.30, 20.40 y 22.50: Notic. S.r. Sáb. trasn. 1.20.

★ **COSMOS 70. C'tes 2046. 49-0862.** A las 15, 18.30 y 22: GLORIA Y OCASO DE NAPOLEON. P.m.14. La inmortal novela de León Tolstoi. A las 14.30, 18.10 y 21.30: Notic. Mañana: La guerra y la paz.

★ **ELECTRIC. Lavalle 836. 392-1846.** Cont. desde las 13: "FLASH GORDON"; "SANGRE DE CAMPEON"; Notic. S.r. Sáb. trasn. "Flash Gordon".

★ **EMPIRE. H. Yrigoyen 1934. 47-8770.** Cont. 15, 18.20 y 21.40: "LA NOVICIA REBELDE". S.r. Con J. Andrews y C. Plummer.

★ **GAUMONT. Rivadavia 1635. 40-3050.** A las 13, 15, 17, 19, 21 y 23: "MAFALDA". 14.40, 16.40, 18.40, 20.40 y 22.40: Notic, S.r.

★ **GRAN REX. C'tes 857. 392-8000.** Refrigeración. Hoy a las 22: Sensacional recital exclusivo de:

JULIO IGLESIAS

Acompañado por su orquesta. En escena desfile de modas para la temporada 81-82. Loc. en vta. p/ los días 13, 16 y 17. Las loc. adquiridas p/ los días 7 y 8 son válidas p. los días 16 y 17 respectivamente. Domingo 20 y lunes 21 a las 21, únicas presentaciones de ASTOR PIAZZOLA, con su quinteto y lo mejor de su repertorio. Loc. en vta. dde. $ 40.000.

★ **GRAND SPLENDID. Santa Fe 1860. 44-0808.** A las 13.30, 15.50, 18.15, 20.50, 23.15 y Sáb. trasn. 1.25: "RUGANTINO". P.m.18. 15.30, 17.50, 20.20 y 22.50: Notic.

★ **GRAN VICTORIA. Av. de Mayo 882. 34-1493.** Cont. de 8 a 3: "Un día muy particular"; "Actos prohibidos de amor y venganza"; "El Dios de los caníbales". P.m.18.

★ **IDEAL. Suipacha 378. 35-3300.** A las 13.45, 16.40, 19.40 y 22.40: "MOSCU NO CREE EN LAGRIMAS". 13.30, 16.10, 19.10 y 22.10: Notic. P.m.18. Sáb. trasn. 1.15.

★ **IGUAZU. Lavalle 940. 393-9931.** A las 13, 14.50, 16.40, 18.35, 20.50 y 23.10:

SUPERPOLICIA EN EGIPTO

S.r. Con Bud Spencer y Zulu Bodo. A las 20.30 y 22.50: Notic. Sáb. trasn. 1.30.

★ **LARA. Av. de Mayo 1225. 38-6966.** A las 14, 18.15 y 22.35: "Gente como uno"; 16.10 y 20.30: "Fama". P.m.18. Sáb. trasn. La canción es la misma.

★ **LEOPOLDO LUGONES. Corrientes 1530. 46-8611.** A las 15, 17, 19, 21 y 23: El mujeriego. Dir. Philippe de Broca. Con Jean Rochefor y Annie Girardot. Pl. $ 10.000. P.m.18. Refrig. Mañana: 10: La mujer perfecta.

★ **LIBERTADOR. Ctes. 1334. 40-7443.** A las 13.20, 15, 17, 19, 21.10 y 23.15:

Y... ¿DONDE ESTA EL PILOTO?

S.r. Con Robert Hays y Julie Hagerty. A las 16.40, 18.45, 20.50 y 22.55: Notic. Sáb. trasn. 1.15.

★ **LOIRE. Corrientes 1524. 49-1900.** A las 13.40, 15.30, 17.20, 19.20, 21.20 y 23.20:

BEATRIZ

P.m.18. Con José Sacristán y Nádiuska. A las 15.10, 17, 19, 21 y 23: Notic. Sáb. trasn. 1.

★ **LORANGE. Ctes. 1372. 45-7386.** A las 13.30, 15.55, 18.20, 20.45 y 23.10:

PASCUALINO SIETE BELLEZAS

P.m.18. Con Giancarlo Giannini. A las 15.35, 18, 20.25, y 22.50: Notic. Sáb. trasn. 1.15.

★ **LORCA. Corrientes 1428. 40-5017.** A las 14, 16.50, 19.40 y 22.30:

EL HOMBRE DE HIERRO

P.m.18. Dir. A. Wajda. A las 13.40, 16.30, 19.20 y 22.10: Notic.

★ **LORENA. Corrientes 1551. 46-7501.** A las 13.30, 15.55, 18.20, 20.45 y 23.10:

LA ISLA DE LAS TORMENTAS

P.m.18. Con Donald Shuterland. 15.35, 18, 20.25 y 22.50: Notic. Sáb. trasn. 1.15.

★ **LOS ANGELES 1. Corrientes 1770. 40-3742.** A las 13.10, 14.45, 16.20, 17.55, 19.30, 21.10 y 22.45:

LA DAMA Y EL VAGABUNDO

S.r. 13, 14.35, 16.10, 17.50, 19.20, 20.55 y 22.30: Notic.

★ **LOS ANGELES 2. Corrientes 1770. 40-3742/45-2405.** A las 13.25, 15.20, 17.15, 19.10, 21.5 y 22.50:

FESTIVAL DE LOS 11 PREMIOS DE WALT DISNEY

S.r. A las 13.15, 15.10, 17.5, 19, 20.55 y 22.40: Notic. Hablada en Castellano.

★ **LOSUAR. Corrientes 1743. 40-6100.** A las 13.20, 15, 16.40, 18.20, 20, 21.35 y 23.10:

AVENTURAS Y DESVENTURAS DE TOM Y JERRY

S.r. Dibujos animados de Hanna y Barbera. 14.45, 16.25, 18, 19.45, 21.20 y 22.50: Notic.

★ **LUXOR. Lavalle 669. 392-3893.** A las 13, 15.25, 17.50, 20.20 y 22.50:

EL EXORCISTA

P.m.18. Con Linda Blair y Ellen Burstyn. A las 15.10, 17.35, 20.5 y 22.35: Notic.

★ **MAXI 1. Carlos Pellegrini 657.** A las 13.20, 15, 16.40 y 18.20: "CRIN BLANCA" "GLOBO ROJO"; 20 y 22.45: "ATRAPADO SIN SALIDA". P.m.18. 13, 14.40, 16.20, 18, 19.40 y 22.25: Notic. Sáb. trasn. 1.15.

★ **MAXI 2. Carlos Pellegrini 657.** A las 13.20, 16.20, 19.20 y 22.20: "AMOR SIN BARRERAS". S.r. 16, 19 y 22: Notic.

★ **METROPOLITAN 2. Corrientes 1343. 40-1064.** A las 14.30, 16.40, 18.50, 21.5 y 23.20 y Sáb. trasn. 1.15: "TODOS LOS DIAS EN UN DIA". S.r. 14, 16.10, 18.20, 20.35 y 22.50: Notic.

★ **MONUMENTAL. Lavalle 780. 393-8865.** A las 13, 14.55, 17, 19, 21 y 23.10:

EL VIEJO FUSIL

P.m.18. Con Romy Schneider y Philippe Noiret. A las 14.45, 16.45, 18.50, 20.50 y 22.55: Notic. Sáb. trasn. 1.15.

★ **MULTICINE. Corrientes 753. 393-6478.** 5 películas con una entrada. Cont. dde. las 8. Sáb. y dgos. dde. las 13. P.m.18. Los crápulas; Roseland; Con todos mis amantes; Fiebre; Embrujada.

★ **NORMANDIE. Lavalle 861. 392-1000.** A las 13, 15.30, 18, 20.30 y 23: "LOS HIJOS DE SANCHEZ" P.m.18. 15.10, 17.40, 20.10 y 22.40: Notic. Sáb. trasn. 1.30.

★ **OCEAN. Lavalle 739. 392-1515.** A las 13.45, 16.40, 19.35 y 22.30: "PAPILLON"; P.m.14. 13.25, 16.20, 19.15 y 22.10: Notic. Sáb. trasn. 1.35.

★ **OPERA. Corrientes 860. 35-1335.** A las 13.30, 15.55, 18.20, 20.50, 23.15 y Sáb. trasn. 1.15: "RUGANTINO". P.m.18. 13, 15.25, 17.50, 20.20 y 22.45: Notic.

★ **PARAMOUNT. Lavalle 845. 392-9999.** A las 13.10, 15.15, 17.15, 19.15, 21.20 y 23.25:

...Y DESPUES, LOS PERROS

P.m.18. Con Agostina Belli. A las 14.45, 16.45, 18.45, 20.45 y 22.45: Notic. Sáb. trasn. 1.30.

★ **PARIS. Lavalle 769. 392-2016.** Cont. 13.15, 16.30, 19.50 y 23.10: "SALTANDO ALTO"; 14.50, 18.10 y 21.25: "LA 7ma. COMPAÑIA NO SE RINDE"; 13, 16.20, 19.40 y 22.55: Notic. P.m.14. Sáb. trasn. 1.15: Saltando alto.

★ **PLAZA. Corrientes 939. 392-7577.** A las 13.30, 15.15, 17, 18.45, 20.25, 21.45 y 23,15: "LA DAMA Y EL VAGABUNDO". S.r. 14.55, 16.40, 18.25, 20.10, 21.30 y 23: Notic.

★ **PREMIER. Corrientes 1565. 46-2113.** A las 15.20, 17.50, 20.15 y 22.50:

LA GUERRA DE LAS GALAXIAS

S.r. Con Mark Hamill y Harrison Ford. 15, 17.30, 19.50 y 22,30: Notic.

★ **PETIT PREMIER. Corrientes 1565. 46-2113.** A las 14, 16.15, 18.30, 20.45 y 23:

TIEMPO DE REVANCHA

P.m.18. Con Federico Luppi y Ulises Dumont. Un gran filme nacional.

★ **REAL. Esmeralda 425. 392-3600.** A las 13.40, 15.30, 17.20, 19.10, 20.50 y 22.35: "ASTROBOY EN EL IMPERIO SUBMARINO"; "LOS REYES DE LA RISA". S.r. 13.30, 15.10, 17, 18.50, 20.35 y 22.20: Notic.

★ **ROSE MARIE. Corrientes 780. 45-6448.** Cont. dde. las 8: "EXPERTOS EN PINCHAZOS"; "ASI NO HAY CAMA QUE AGUANTE"; "LOS DOCTORES LAS PREFIEREN DESNUDAS". P.m.18. Sáb. trasn.

★ **SALA UNO. B. Sur Mer. 88-9420.** Ciclo Cine Fantástico. A las 15, 16.30, 18, 19.30, 21 y 22.30: "26 DIAS EN LA VIDA DE DOSTOIEVSKI". P.m.14. 16.25, 17.55, 19.25, 20.55 y 22.25: Notic.

★ **SANTA FE I. Santa Fe 1947. 44-8980.** A las 13.15, 15.10, 17.5, 19, 21.10 y 23.20:

PASCUALINO SIETE BELLEZAS

P.m.18. Con Giancarlo Giannini. A las 20.50 y 23: Notic. Sáb. trasn. 1.15.

★ **SANTA FE II. Santa Fe 1947. 44-8980.** A las 13, 15, 17, 19, 21 y 23:

EL VIEJO FUSIL

P.m. 18. Con Romy Schneider y Philippe Noiret. Sáb. trasn. 1.

★ **SARMIENTO. Lavalle 852. 392-3338.** A las 13, 15.30, 18, 20.30 y 23.10: "¿COMO VIENE LA MANO?". P.m.14. 15.10, 17.40, 20.10 y 22.40: Notic. Sáb. trasn. 1.30.

★ **SELECT LAVALLE. Lavalle 921. 35-0235.** Cont. A las 13.45, 17.35 y 21.20: "GENTIL SEÑORA"; 15.30, 19.15 y 23: "PERFUME DE MUJER". P.m.18. Sáb. trasn. 1.20: "Gentil Señora".

★ **STUDIO. Santa Fe 2541. 821-5845.** Cont. 13.30, 15.5, 16.45, 18.20, 19.65, 21.30 y 23.5: "EL GLOBO ROJO" "CRIN BLANCA". S.r. A las 14.50, 16.30, 18.5, 19.40, 21.15 y 22.50: Notic. Sáb. trasn. "El joven Frankestein".

★ **SUIPACHA. Suipacha 442. 392-1195.** A las 15.15, 19.20, 23.25 y Sáb. trasn. 1.20: "CANTANDO EN LA LLUVIA; 13, 17.5 y 21: "ERASE UNA VEZ EN HOLLYWOOD". S.r.

ALMAGRO

★ **BIOGRAFO UNO. Corrientes 4636.** Cont. 14.25, 16.30, 18.35, 20.40 y 22.45: Notic. 14.40, 16.45, 18.50, 20.55 y 23: Perfume de mujer. P.m.18.

★ **CABALLITO. Víctor Martínez 52. 431-0052.** Cont. 16.30 y 19.45: Un niño llamado Baxter; 15 y 18.15: Mi adorado Benji. S.r.

★ **PALACIO DEL CINE. Rivadavia 3636. 982-4818.** Cont. 16.10, 19.30 y 22.50: Llora por mí; 14.30, 17.40 y 21: El cazador de tiburones; 14.15, 19.20 y 22.40: Notic. P.m.14.

★ **ROCA. Rivadavia 3753. 812-1517.** Cont. 14.40, 18.15 y 22.10: Notic. 14.55, 18.30 y 22.30: Rugantino 16.35 y 20.30: Apocalipse II. P.m.18.

BELGRANO

★ **BELGRANO. Cabildo 2356. 784-5691.** Cont. 15, 17, 19, 21 y 23: Mafalda; 14.30, 16.35, 18.35, 20.35 y 22.35: Notic. S.r. Sáb. trasn.

★ **CABILDO. Av. Cabildo 2347. 784-3852.** Cont. 14.45, 16.45, 18.45, 20.45, 22.45: Notic. 15, 17, 19, 21, 23 y Sáb. trasn. 1.15: el piloto. P.m.14.

★ **FANTASY. Cabildo 685. 771-0686.** Cont. 13.50, 15.35, 17.20 y 19: "La dama y el vagabundo". S.r. 20.35 y 22.35: El joven Frankestein. Sáb. trasn. 1.15: All that jazz. P.m.18.

★ **G. PAZ. Cabildo 2702. 781-1412.** Cont. 14, 15.40, 17.25, 19.15, 21 y 22.45: La dama y el vagabundo; 15.20, 17.10, 18.55, 20.45 y 22.30. Notic. S.r.

★ **G. SAVOY. Cabildo 2829. 781-6500.** Cont. 15.5, 19 y 23: El viejo fusil; 16.55 y 20.50: La jaula de las locas II; 14.45, 18.40 y 22.35: Notic. P.m.18. Sáb. trasn. 1.15: El viejo fusil.

★ **LIDO. Av. Cabildo 3241.** Cont. 14.50, 18.40 y 22.30: Dios se lo pague; 17 y 20.50: Pájaro loco. S.r. Sáb. trasn. 1: Fama.

★ **MIGNON. Juramento 2433. 784-3899.** Cont. 15.10, 17.45, 20.20 y 22.50: La dama de las camelias; 14.30, 17.10, 19.45 y 22.20: Notic. P.m.18. Sáb. trasn.

BOEDO

★ **CUYO. Boedo 858. 97-6975.** Cont. 16, 19.30 y 23: La dama y el vagabundo; 14.15, 17.30 y 21: Gus (el burrito travieso). S/R.

★ **GRAN SAN JUAN. San Juan 3246. 97-4293.** Cont. 15.50, 18.50 y 22.20: Las sobrinas; 14.20, 17.20 y 20.50: Siete mujeres peligrosas en el amor. P.m.18. Sáb. trasn.: Las sobrinas.

★ **LOS ANDES. Boedo 777. 97-4233.** Cont. 14.15, 18.30 y 22.45: La guerra de las galaxias; 16.30 y 20.35: Ojo por ojo... más o menos. S/R.

★ **N. PALACE. San Juan 2461. 941-1723.** Cont. 15.45, 19.25 y 23,05: Perfume de mujer; 14, 17.40 y 21.20: El socio del silencio. P/m/ 18. Sáb. trasn. 1: Perfume de mujer.

★ **N. SELECT. Av. San Juan 2540. 941-5908.** Cont. 15.40, 19 y 22.25: Mafalda; 14, 17.25 y 20.50: La discoteca del amor. S/R.

COLEGIALES

★ **ARGOS. F. Lacroze 3455. 854-0673.** Cont. 14.55, 18.30 y 22.35: Rugantino; 16.50 y 20.40: Soy fotogénico; 14.40, 20.25 y 22.20: Notic. P.m.18.

★ **ATALAYA. Córdoba 4633. 773-0700.** Cont. 17 y 21.50: La novicia rebelde; 14.50 y 20.10: Me llaman Trinity. S/R. Sáb. trasn.: Hagamos el amor; Triángulo erótico.

★ **RIALTO. Córdoba 4287. 86-8764.** Cont. 16.35, 19.50 y 23: Las sobrinas; 14.50, 18.05 y 23: Zin Zin... señor Robinson; 16.25, 19.40 y 22.50: Notic. P.m.18. Sáb. trasn.

FLORES

★ **AUDITORIO SAN ROBERTO. Bolivia 667. 612-0084.** Cont. de 16 a 22.30: Mire que es lindo mi país; Ritmo; amor y primavera. S.r.

★ **COLISEO. E. Bonorino 36. 631-6181.** Cont. 16.30, 19.40 y 22.50: Beatriz; 14.50, 18 y 21.10: Los días del pasado; 19.30 y 22.40: Notic. P.m.18. Sáb. trasn. 1: Beatriz.

★ **CONTINENTAL. Carabobo 945. 631-2218.** Cont. 14.10, 16.50, 19.50 y 22.40: La doctora bajo las sábanas; 15.40, 18.30 y 21.20: Ultraje en la cárcel de mujeres. P.m.18. Sáb. trasn.: Las sobrinas; La poseída.

★ **FENIX. Rivadavia 7802. 612-8858.** Cont. 16.15, 19.40 y 22.50: Todos los días, un día; 14.30, 17.55 y 21.10: Los asesinos del mar; 16, 19.25 y 22.40: Not. S.r.

★ **FLORES. Rivadavia 6661. 631-3701.** Cont. 15.15, 17.05, 19, 20.55 y 22.45: La dama y el vagabundo; 14.55, 16.55, 18.40, 20.35 y 22.25: Notic. S.r.

★ **GRAND PRIX. Gaona 3263. 59-2551.** Cont. 15.30, 19 y 22.15: Mafalda; 17.10 y 20.40: La discoteca del amor. S.r.

★ **GRAN RIVADAVIA. Rivadavia 8636. 69-1356.** Cont. 14.40 y 19.30: El show del Ratón Aerodinámico; 16.10 y 21.20: La novicia rebelde. S.r. Sáb. trasn.

★ **PUEYRREDON. Av. Rivadavia 6871. 612-0389.** Cont. 14.45, 18.45, 22.45 y sáb. trasn. 1: Rugantino; 16.45 y 20.45: Soy fotogénico. P.m.18.

★ **R. INDARTE. Rivera Indarte 44. 612-5500.** Cont. 16, 19.30 y 23: Llora por mí; 14.05, 17.35 y 21.05: El cazador de tiburones; 15.40, 19.10 y 22.40: Notic. P.m.14. Sáb. trasn. 0.45: Llora por mí.

★ **SAN JOSE. Rivad. 7350. 611-5989.** Cont. desde las 14: King Kong; Sangre de campeón; Notic. S.r.

★ **SAN MARTIN. Av. Rivadavia 7060. 612-5416.** Cont. desde las 13.30: Juntos son dinamita; El hombre araña contra el reto del dragón. S.r. Sáb. trasn.

LINIERS

★ **GRAN LINIERS. Avda. Gral. Paz. 44.** Cont. 15.40, 19.10 y 22.45: Conquista de la tierra; 14; 17.30 y 21: ¿Y... dónde está el piloto? S.r.

★ **GRAN ODEON. Montiel 160. 641-7673.** Cont. 15.45, 19.15 y 22.35: Cupido motorizado; 14, 17.30 y 20.50: La espada en la piedra. S.r.

★ **MARTIN FIERRO. Avda. Gral. Paz 47.** Cont. 14, 17.20 y 23: Las sobrinas; 15.30; 18.20 y 21.20: Pecados de juventud. P.m.18.

MATADEROS

★ **ALBERDI. Juan B. Alberdi 6169. 68-0496.** Cont. 14.10, 18.25 y 22.25: La guerra de las galaxias; 16.15 y 20.20: Me llaman Trinity. S.r.

★ **EL PLATA. J. B. Alberdi 5751. 68-1118.** Cont. 15.50, 19.20 y 22.40: La dama y el vagabundo; 14.10, 17.20 y 20.50: El gato que vino del espacio. S.r.

★ **GRAN LUGANO. Murguiondo 4062. 601-3457.** Cont. 18.10 y 22: Notic.; 14.30, 18.20 y 22.10: Dios se lo pague; 16.40 y 20.20: Los hijos de López. S.r.

ONCE

★ **LORIA. Rivadavia 3058. 87-1436.** Cont. 16.15, 19.35 y 22.55: El monumento; 14.30, 17.50 y 21.10: Ultraje a la inocencia. P.m.18.

★ **MAJESTIC. Pueyrredón 230. 87-9636.** Cont. 14.30, 18.45 y 23: Papillón; 17 y 21.15: Cactus Yak el villano. P.m.14. Sáb. trasn.: 1.35: Papillón.

PALERMO

★ **G. NORTE. Santa Fe 3730. 72-8468.** Cont. 15.10, 16.45, 18.20, 19.55, 21.30 y 23.5: La dama y el vagabundo 15, 16.35, 18.10, 19.45, 21.20 y 22.55: Notic. S.r.

★ **N. ROSEDAL. Serrano 2454. 774-3101.** Cont. 16, 19.30 22.40: Cupido motorizado rumbo a Río; 14.20, 17.45 y 21.10: La espada en la piedra. S.r. 23.10 y sáb. trasn.: Temporada de caza; 21.15: Busco mi destino. P.m.18.

VILLA DEVOTO

★ **ACONCAGUA. Av. Gral. Mosconi 3260. 571-5208.** Cont. 14.50, 17.50 y 20.50: Bambi; 16.10, 19.10 y 22.10: Cupido motorizado rumbo a Río. S.r.

★ **EUROCINE. Nueva York 3336. 50-1443.** Cont. 15, 18.45 y 22.30: Mafalda; 16.50 y 20.30: La discoteca del amor. S.r.

★ **PARQUE. Cuenca 3250. 50-4448.** Cont. desde las 14.30: Erase una vez en Hollywood: Cantando en la lluvia. S.r.

VILLA URQUIZA

★ **25 DE MAYO. Triunvirato 4438. 51-1859.** Cont. 15.45, 19.10 y 22.30: La dama y el vagabundo; 14, 17.15 y 20.40: El gato que vino del espacio. S.r.

★ **GRAN URQUIZA. Bauness 2506. 51-2135.** Cont. 16.20, 19.20 y 22.30: Las sobrinas; 14.30, 17.50 y 20.50: Enfermera de día. P.m.18. Sáb. trasn.

GRAN BUENOS AIRES

★ **AVELLANEDA. Colonial.** La pulga en la oreja; Clínica con música; Disputas en la cama. P.m.18.
—**Gral. Roca.** El juego de la muerte; El regreso del dragón; El hombre de Hong Kong.
—**Maipú.** Papillón; Parece que fue ayer. P.m.14.
—**Mitre.** Perfume de mujer; El socio del silencio. P.m.18.
—**San Martín.** La dama y el vagabundo; Gus (el burrito goleador). S.r.

★ **BELLA VISTA.** La guerra de las galaxias; Me llaman Trinity. S.r.

★ **BOULOGNE. Gral. Belgrano.** La isla de las tormentas; Los héroes de la mesa verde. P.m.18.
—**Super.** La furia de la serpiente; Seis hombres de acción. P.m.14.

★ **CIUDADELA. Nvo. Ciudadela.** La amante; Asesino de mujeres; Yo, papá y la mucama. P.m.18.

★ **JOSE C. PAZ. Paz.** Solo para sus ojos; El cavernícola. P.m.14.

★ **LOMAS DE ZAMORA. Avenida.** Amor eterno; Tributo. P.m.18.
—**Español.** Las sobrinas; La poseída. P.m.18.
—**Gran Lomas.** Manos de terciopelo; Yo soy tímido pero me defiendo. P.m.14.

★ **QUILMES. Cervantes.** Las sobrinas; Amor a domicilio. P.m.18.

★ **RAMOS MEJIA. Gran Belgrano.** Las sobrinas; La poseída. P.m.18.
—**San Martín.** Y... ¿dónde está el piloto?; Conquista de la Tierra. S.r.

★ **SAN ANTONIO DE PADUA. Gran Sarmiento.** La masajista llega a la ciudad; Crimen en el internado de señoritas. P.m.18. Sábado: Teatro de revistas.

★ **SAN MARTIN. Ateneo.** Las adolescentes; El exorcista. P.m.18.
—**Gran Plaza.** Manos de terciopelo; La banda de tiburones asesinos. P.m.14.

★ **SAN MIGUEL. Mayo.** Mafalda; La discoteca del amor. S.r.
—**San Miguel.** Las sobrinas; La poseída. P.m.18.

CRONICA, Edición de la Mañana. Registro de la Propiedad Intelectual Nº 25.415. Director: Mario Alberto Fernández.
Redacción, Administración y Publicidad: Azopardo y Garay. Teléfonos: 361-1001/1051/1101.

croni... color

SE TE CUELGAN DE LA CRUZ

LONDRES, 10 (AP).— El recluso religioso Ernest Digweed, alegando que estaba deseoso de asegurar el bienestar de Jesús cuando volviese a la Tierra en una segunda ocasión, le dejó al morir una herencia de 30.000 libras esterlinas (57.000 dólares) con intereses.

Pero los parientes de Digweed, de Portsmouth, Inglaterra, que murió hace cuatro años, han impugnado el testamento.

Los parientes procuran la aprobación de un alto tribunal de Londres para que se paguen los fondos aquí y ahora, antes de esperar para el juicio final.

Timothy Harman, de la oficina del fideicomisario público, que son los encargados de administrar la herencia, dijo que debido a las presiones de los parientes, su oficina ha pedido al Lloyd de Londres que asegure a la familia y le permita beneficiarse de la herencia al tiempo que mantiene una cifra separada para el Señor.

Un corredor ha arreglado un seguro por medio de una empresa privada, dijo el vocero del Lloyd, quien explicó que su compañía no aseguraría tal tipo de póliza.

Dijo que uno de los problemas es la identificación: se han presentado ya dos reclamaciones de personas que sostienen ser el Cristo reencarnado.

La oficina del fideicomisario público, que se encarga de las herencias y administra alrededor de 6.000 casos, ha convenido en que los fondos de Digweed pueden pasar a sus parientes.

Pero requiere para ello aprobación de los tribunales y confía en que una política de seguros sea aceptada como garantía de pago en caso de que el beneficiario original —Jesús— regrese a la Tierra.

CONTRABANDO DE MONOS Y TORTUGAS

SANTA CRUZ, Bolivia (DPA).— El director del zoológico local, doctor Noel Kempff, logró evitar la salida con rumbo a los Estados Unidos de un contrabando de 40 monos amarillos y 20 tortugas.

Kempff denunció a las autoridades de la Dirección de Vida Silvestre y del Lloyd Aéreo Boliviano de estar complicados en esa operación que llegó a frustrarse por su oportuna intervención.

En el último tiempo se ha promovido en este departamento del oriente boliviano una campaña de protección a la flora y a la fauna que son explotadas irracionalmente en contra de las disposiciones legales.

Además de originar la extinción de numerosas especies de animales, la explotación y el comercio indiscriminado ha producido negativos efectos ecológicos.

Se ha establecido, por ejemplo, que la caza de caimanes en los últimos años ha ocasionado la desaparición de esta especie en los ríos de Santa Cruz, Beni y Pando, paralela a la proliferación de palometas o piraña.

Kempff recordó que todo embarque de animales silvestres al exterior debe hacerse previa comprobación de que existe por lo menos una pareja de esa especie en el zoológico municipal.

Un Ladrón con Suerte "Para las Desgracias"

SAINT AUSTELL, Inglaterra, 7 (UPI).— Un ladrón aún no identificado, vivió la más espantosa noche de su vida, al intentar robar durante el fin de semana en una mansión de esta localidad del oeste de Inglaterra.

En primer lugar, tropezó con un cuadro situado en el vestíbulo y despertó a uno de los dos hermanos octogenarios que vivían allí.

Entonces, el propietario, un coronel retirado de 83 años, bajó las escaleras y entró en combate con el ladrón.

Eso contribuyó a despertar al hermano del coronel, de 87 años. Los octogenarios comenzaron a apalear vigorosamente al ladrón, lo transformaron en un fardo viviente atándolo con sogas desde los hombros hasta los tobillos y luego de hamacarlo por algunos segundos, lo arrojaron a la calle.

Tras algunas horas, el ladrón logró liberarse de sus cuerdas y se subió a su automóvil, tratando de fugarse de sus victimarios. Pero con tal mala suerte, que estrelló el vehículo contra una valla.

LO ARROLLO UN AUTO: 27 AÑOS EN COMA

LONS-LE-SAUNIER, 10 (DPA).— Para el francés Paul Balay (45), natural de Lons-Le Saunier, en el jura francés, comienza mañana viernes el 27° año de inconsciencia. El hombre fue arrollado por un auto en 1955 y desde entonces no despertó más de su profundo coma. El infortunado es cuidado en su casa por su madre de 69 años.

El hombre, cuyo ojo izquierdo está siempre abierto desde el accidente, va a ser reconocido de nuevo en el hospital. Hasta ahora, según comprobaron los médicos, envejece de modo "normal".

La madre está muy angustiada pensando quién cuidará a su hijo cuando ella se muera.

"Doctos" Quieren Revivir al Tranvía ¡Que se Haga!

CORDOBA, 7 (De nuestro corresponsal).— Amplia repercusión ha tenido en instituciones y público en general de esta ciudad, la iniciativa de poner nuevamente en funcionamiento un tranvía, medio de transporte desterrado de las calles de Córdoba desde hace aproximadamente dos décadas, cuyo reflotamiento estaría destinado a ser un medio de distracción y solaz de la población.

La idea propone el trazado de un circuito tranviario en una zona adecuada, estimándose muy propicia en el parque Sarmiento y adyacencias de la Ciudad Universitaria, previéndose para una primera etapa el tránsito de un vehículo, al que luego se irían sumando otros coches, según las exigencias del público y las posibilidades económicas para su adquisición.

El regreso de esta forma de viajar, estaría destinada especialmente a los niños, que podrían gozar de momentos gratos al tiempo de conocer una forma de transporte totalmente nueva para ellos, y es intención de quienes alientan la idea, que quienes estén a cargo de los ramozados tranvías —motorman y guarda—, sean hombres del gremio o personas cercanas a esas tareas, de tal manera que su regreso se enmarque dentro de todo su colorido y autenticidad.

Asimismo, la propuesta incluye además un cálido homenaje a lo que este transporte representa para la cultura de Córdoba. En ese sentido, se piensa levantar en la estación obligada en ese recorrido, una especie de exposición con salas especiales para exhibir al público todos los elementos integrantes de la actividad tranviaria.

TODAVIA LA LEPRA AZOTA AL UNIVERSO

BONN, 10 (DPA).— Entre 15 y 20 millones de hombres padecen hoy lepra, sobre todo en países del Tercer Mundo.

Solo unos cuatro millones de estos enfermos reciben tratamiento médico, según cifras publicadas hoy en Bonn por la Unión Internacional de la Obra de Ayuda a los Leprosos.

● **AYUDA**

Esta asociación, que sesiona actualmente en Bonn, está integrada por 25 organizaciones de 20 países industrializados y presta ayuda a 1,4 millones de enfermos de lepra y a sus familiares.

EL MAS GRANDE Y LUJOSO ESPECTACULO DE MAR DEL PLATA

¡POR PRIMERA VEZ EN AMERICA CIRCO EN TEATRO!

TIHANY PRESENTA SU CIRCO MAGICO MUSIC-HALL AMERICANO

con CAROZO y NARIZOTA y EL PROFESOR GABINETE

TEATRO TRONADOR SANTIAGO DEL ESTERO 1746

DEBUT MARTES

DE MARTES A VIERNES FUNCIONES A LAS 19 Y 22 HORAS ★ SABADOS Y DOMINGOS 16, 19 Y 22 HORAS ★ LOCALIDADES EN VENTA CON 5 DIAS DE ANTICIPACION